第一張 第一版　已在中華郵政掛號立券特別包照優寄之報紙　THE REPUBLICAN DAILY NEWS

民國日報

中華民國十八年十月廿一日（星期一）

館址上海山東路二〇二

電話 營業部一四八一六號 編輯部一七四六八號

有線電掛號三〇四六　無線電掛號七八二五

第四千八百七十八號

今日四張售大洋三分五厘

定報價目：中國境內每月洋一元一角三個月洋三元二角六個月洋六元三角十二個月洋十二元　國外報費每一月洋二元六角三個月洋七元七角六個月洋十五元三角十二個月洋三十元

廣告刊例：▲特等新聞下端五行起碼每日每行洋四角五分 ▲頭等二行起碼每日每行大洋一元四角 ▲後幅三行起碼每行八角 ▲短行每字一分二厘 ▲英寸二方寸起碼每寸每日洋六角

圖書館訂購

萬有文庫

之報告（二）廣東省

圖書館在我國今日需要最亟敝館萬有文庫應時勢之需要出版故各省紛紛訂購江蘇省各圖書館之訂購戶名前已布告茲查廣東省圖書館先後采辦尤為踴躍謹將訂購戶名再行報告如左其餘各省容俟報到續登

商務印書館謹啓

廣州中山大學圖書館
廣州國民大學圖書館
廣州國民大學第二學院圖書館
廣州省立工業專門學校圖書館
廣州私立光華醫科大學圖書館
廣州仲愷農工學校圖書館
廣州市立小學教職員聯合會圖書館
廣州惠愛東路第三小學校兒童圖書館
廣州仲元圖書館
廣州灣商會圖書館
廣州知行中學校圖書館
三水縣中學校圖書館
第一中學校圖書館
恩平積禮學校圖書館
樓岡育英學校圖書館
汕頭鐵民中學圖書館
汕頭縣立中學圖書館
博羅縣立中學圖書館
翁源縣立中學圖書館
高州城茂名縣立中學圖書館
新會城縣立中學圖書館
廣州宏英中學圖書館
平遠附城初中圖書館
澳門粵華中學圖書館
台山城縣立師範學校圖書館
廣州市立師範學校圖書館
潮州省立第二師範學校圖書館
廣州市立保姆學校圖書館
香港善中女子中學校圖書館
汕頭梓里公學圖書館
汕頭新民學校圖書館
廣東昌平學校圖書館
汕頭同化學校圖書館
中山私立周崧學校圖書館
廣州象山學校圖書館
恩平培德學校圖書館
新會培正學校圖書館
平遠景賢學校圖書館
台山文海小學圖書館
新會沙冲鄉立小學圖書館
饒平縣華僑高小學校圖書館
陽江縣立第四初小圖書館
汕頭松口圖書館
雷州圖書館
和平縣立中學圖書館
大良縣立圖書館
汕頭丙鎮圖書館
省立第一女中學校圖書館
新會縣立女中學校圖書館
鶴山縣行署圖書館
新會景堂圖書館
香港華商總會圖書館

本月底「截止預約」
第一集一千〇十冊 預約價三百六十元

●注意▲千載一時的機會▲新開店帶賣老店拍賣貨▲貨色道地價格便宜為從來未有

新開 繁麗源記緞

統辦最新呢絨洋貨綢緞及時裝用品等

即轉 四川路北京路轉角 萬利源舊址

該號全部貨色由本號拍進仍照原價賤賣新進各貨又已到亦大批最廉售以酬答惠顧廣招徠特

既巧而又賤千載便時實在一宜的機會

定本月陽歷廿一日（陰歷十九）先行交易

大略價目例左：數千餘種旗袍料每件一元五角至五元五角 嗶嘰袍料每件五元五角 大衣呢闊幅每碼二元二角五 條子駱駝絨每尺四角五分 純毛各種絲條嗶嘰每尺四角五分 純毛各種素色嗶嘰每尺四角五分 高等華達呢每尺七角（顏色俱全）各種法蘭羢每元三碼 花色繁多應有盡有 以上各貨不售躉數

長泰煤號啓事

逕啓者敝號特派專員直向鑛區採辦上等烟煤來滬報列於下 明治 華水屑 中鶴 山宮塊 山宮華水粉・善鶴塊等均皆到埠惟山宮華水粉品質高尚能煉炭並製羅松煤球最為合格倘蒙本外埠各行號及廠家水汀輪船等惠顧或購定者極為優待無任歡迎之至 上海九江路二號本號啓 電話一二六一〇號

上海江西會館豫章義園催柩回籍遷葬通告

查本義園寄停之柩為數不少查照章程本無久停之例現因衛生局取締停柩章程非常嚴厲凡我同鄉柩停於義園者如欲運回原籍現有民船來滬即請從速前來本會館接洽否則亦請前來商洽辦法若再置之不理惟有遵照局章代葬徐長橋義塚恐投函未達合行登報通告

萬國醫藥介紹所徵求良藥廣告

本所除在各國徵求良藥外凡國內各製藥所各醫生如有祕製良藥確有特效者請將樣藥寄下並詳示價目本所當代為推銷此布 上海三馬路二五〇號

指導戀愛的明燈・解決難題的秘本

女界自身的呼聲・女界密切的良友

戀愛問題 女朋友們 出版彙刊

有闡揚戀愛的妙文・有研究戀愛的方法・有解決難題的答案・有許多戀愛的照片

是女朋友文字的結晶・是女朋友切身之實冊・是研究婦女問題的良友

以上兩種彙刊・均為現代男女青年們的必需品・分為精裝平裝兩種・精裝布面金字・陳置書案之上・非常美觀・定價一元二角・平裝八角・外埠郵花以一分至四分為限・另加寄費一角・平裝祇須五分・另有「靈與肉」彙刊（平裝）・定價六角・上海新聞青島路七號討論文社啓

江海關二五附稅國庫券基金保管委員會十八年九月份收支報告

▲二五庫券前月揭存洋二百二十萬元本月共收洋一百〇二萬八千元本月共付洋一百〇二萬八千元本月揭存洋二百二十萬元 備考 銀行錢莊洋二十七萬八千四百〇六元一角二分 中央中國交通三銀行八百十二萬一千五百九十三元八角八分 抵押放款洋一百十萬元 存中央中國交通三銀行本息戶洋四十五萬〇九百九十七元七角二分 ▲續發付息基金本月共收洋三[illegible]

李福林張二妹脫離夫妻關係緊要聲明

茲因李福林與張二妹於民乙丑歲憑媒說合後現因雙方意見不合為此在己巳年憑原媒李福彬錢甫根說妥雙方自願脫離夫婦關係據雙方簽字立離婚據訂立此事除李姓雖有父母在堂不能干涉此事除訂立離婚據外特登報緊要聲明再事已脫離夫婦原禮歸趙嗣後如有舊婚帖發現均作無效永遠作廢合并聲明男婚女嫁雙方永無反悔各無異言事出兩願並非旁人追逼如有反悔等情兩方皆有原媒盡可負責決無他言

上海西式花板椅公會緊要啓事

逕啓者查本會在六月二十日改選第二屆執委時已由各廠主分別簽訂同行業規在案近有無恥之徒私減價格擾亂市面密查真相百收九五之折其名作為票兌現之貼金實則希圖壟斷營業也為此本會十月十九日召集全體緊急會員大會由市民訓會代表商整會代表出席監視議決如有上開各項事件發生應照已簽訂之同行業規分別處罰倘有意違背者本會依民事律法起訴自訴訟之日起至執行之日止各會員損失均歸獨一完全負責賠償為此特登民新兩報通告各會員一體遵守萬勿違背特此通告此稿有全體會員簽字蓋印存底

上海特別市水電業職工會啓用圖記啓事

逕啓者本會奉到社會局頒發圖記一顆文曰「上海特別市水電業職工會圖記」字第二百號除即日啓用並分呈上級機關備案外特此登報聲明

北盛當經理顏盛珍聲明

今有中國鳳凰汽車公司招股簡章假託收股款處北四川路橫浜橋北盛當顏君等情甚為駭異查鄙人當內並無該公司收股款處之設備深恐至親好友或有誤會特為鄭重聲明

國民政府特設中國航空公司滬漢航空綫

定於十月二十一日（星期一）飛行轉運郵件乘客及貨物每日從每方起點下列時間表飛行一次

上行

上海開	南京到	南京開	九江到	九江開	漢口到
上午八點正	上午十點正	上午十點三十分	下午一點〇五分	下午一點二十分	下午三點正

下行

漢口開	九江到	九江開	南京到	南京開	上海到
上午十點正	上午十一點二十分	上午十一點三十五分	下午三點正	下午三點三十分	下午五點正

本綫用美國最新式之水陸兩用機每機可容乘客六位及駕駛員兩人坐位寬適沿江飛航水陸均可降落如意絕無危險欲知詳細價目及章程請向下列各事務所詢問

南京西華門四條巷
上海沙遜房第一百十二號
漢口平漢鐵路局

濬浦總局聘請小學校長

本局張華浜工人子女學校現欲聘請校長一位年齡須在三十以上有良好小學教育經驗者為合格月薪七十元供給住屋用具自備試用一年然後正式聘任來信須附證書抄件及履歷外面批明『校長』字樣最遲至十一月三十日寄交濬浦總局華秘書收可也

利生師範專科免費招生

本校前曾創辦師資養成所後市教局因命名不妥令暫緩進行茲經各校議定准自即日起招收免費生五十名用精良法則授以教育上種種實施方法畢業後分派各地服務並謀一般便利起見授課時間下午四半至六半現定十一月一日放試校址法租界薩坡賽路二〇一號利生中學

上海律師公會遷移通告

本會已於本月十八日遷至貝勒路五七二號（辣斐德路口電話三三四五一）新置會所內照常公除通函外特此登報通告

紹興阮社村章郭氏緊要通告

逕啓者緣前由祖遺之鴻記酒坊及分設上海之善元泰章月泉兩酒棧均係氏夫廷撫苦心經營主持一切不遺餘力生意向稱發達嗣因氏夫年高精衰當由舍姪楚南暫為接替至民國十三年間氏夫染病身故氏乃一介女流兼氏子年未弱冠而舍姪楚南停逆前情竟敢把持壟斷長此以往後患不堪設想為此宣告清理賬目自登報日起以上一坊兩棧如有銀錢進出非得氏同意者概不負責各界恐未週知特此鄭重聲明

上海特別市土地局布告 第七十二號

為中國航空公司征收新龍華民地建築飛機場依法公告事

為布告事案奉市政府第一四六八號訓令略開准內政部咨開[illegible]

葛肇基律師代表楊阮玄珍啟事

茲因敝當事人楊阮玄珍所聲稱伊有螟蛉子名耀煌現年十三歲係廣東中山縣人身高約三尺八寸面黃髮短着棕色長衫白土布褲白襪運動橡皮鞋突於本年十月十六日上午六時半雲時失蹤跟追無着爲特登報懸賞如有人將耀煌送到者當賞洋一百元向北四川路虬明路順大里第十五號領取決不食言除另報租界各捕房華界各公安局及慈善機關等并向華租各界法院具呈備案宣告失蹤外特此登報鄭重聲明

事務所香港路四號電話一六六二九號

葉茀康律師代表葉史瑞弟警告葉雲財

戾葉史瑞弟來所聲稱伊夫葉雲財性情乖同每於深夜無端毆辱頻加驅逐實屬不可據居爲避免日後遭害起見特先委託本律師代表登報聲明如上

總事務所南京路一三二號 電話一三九〇四

大律師朱希雲代表金應岐君啟事

啟者今據金君來所聲稱於民國十六年八月五日代馬張氏作保將坐落本邑念三保一區八圖首字圩第四百十二號戶名沈緩雲則田五畝四分三厘田單一紙向周姓處抵借到洋五千元言明月息一分限二年爲期立有抵借據爲證現逾限已久現受抵人迫不及待鄙人因責任所在不得已委託代表催告並登報再限於一星期內債務人速將本利一併理楚倘再逾期不理祗得照約先行代償再向該債務人行使權利等語特代表登報通告如右

事務所愛多亞路三八號 電話一三三〇一

馬相伯君代表譚毅公律師聲明

茲據敝當事人馬相伯君聲稱閱報見馬鴻章爲武進田地立約繳租事通告承種各戶一則措詞含混足滋疑義按鴻章與相伯因保管財產涉訟一案相伯對於武進田二百畝及金壇田五百畝之契據始終承認交還至於歷年田租相伯向未代管早經聲明在案所稱訴請收回自管等語殊含混惟查十六十七兩年武進二百餘畝田租係馬鴻章歷年會向各戶借貸款項求償未還扣抵不肯該戶等均以相伯爲其家長憤向相伯陳訴苦況要求扣抵相伯當以事關馬氏聲譽乃代作主允其扣抵不足之數仍係相伯墊出理償所有相伯代爲保存之契據一俟鴻章對於相伯此項墊款并其他代墊一款項以及公產一部分帳目結算清楚即當同時交還茲以鴻章登報情詞含混不清誠恐發生誤會特請登報聲明等語前來合亟代表聲明此佈

正誠法律事務所四川路一一二號電話一四四〇九

徐元誥 梁棣佺 涂景新 律師代表王梓康會計師關於清理眞華製線有限公司通告各欠戶均鑒

據王梓康會計師聲稱前奉上海臨時法院諭清理眞華製線有限公司一案因多數債務人住址不明一切欠款無從追索以致案懸日久未能結束請代爲通告各債務人速行理楚並抄送名單一紙前來爲特登報通告下列眞華各債務人務於二星期內將所欠賬款如數送交保泰法律事務所王會計師經收以利進行否則當依法訴追幸勿自誤茲將各戶欠款數目列後

保泰法律事務所上海北京路卅二號電話一六七四三

舊欠

[illegible]

新欠

[illegible]

王友林律師代表同義公學校長陸景梅緊要啟事

茲據同義公學校長陸景梅聲稱前因家庭糾紛暫將校務委託周志鈞接手辦理後因周志鈞另有他圖已於本月十六日卸責一切校務仍由陸景梅完全負責任景梅正思力謀校務進行之際不意昨日（十九）午後六時全校教職員悉行出外之時突有陸本金倡同嚴寶書錢介圭顧繼榮等多人來校聲稱已由校友會委派新校長須即辦交代云云景梅失職之責以校友會委派校長於手續不合況校友會亦未正式成立無如彼輩聲勢洶洶惡難容分說並出絕無理由之一紙要脅景梅簽字景梅處此環境祗得簽字惟此項簽字全失本人自主之權在法律上當不能生效爲此委託依法辦理等情前來查該校友會並未正式成立顯係小數不良校友受人利用即退一萬步言校友會亦絕無委派校長之權如此荒謬行爲當爲法律所不容本律師除依法辦理外茲先代表登報否認該項威脅簽字特此啟事

事務所愛多亞路華大銀行三樓 電話一〇一一六 王友林律師啟

樂俊芬律師代表唐梅珍女士警告余中一

茲據敝當事人唐梅珍女士聲稱梅珍自十六歲時因家中朝夕斷炊從余中一爲妾過門之後初尚無事不意甫閱兩載中一即烟嫖濫賭將梅珍衣飾典質一空後以無錢應付時加虐待毆辱強逼梅珍爲娼梅珍處此強暴脅迫之下又以念巧婦難爲無米之炊不得已遂進蕊花院爲娼願望中一早日醒悟冀見天日詎料中一估惡不悛不時前來吵鬧近來中一蹤跡忽杳梅珍爲求自由計爰請貴律師依法宜告與余中一脫離關係並請登報警告嗣後不得再有滋優情事等語前來據此本律師合亟代表登報警告如右

事務所北京路一百號 電話六六二二九・六六二三〇

陳霆銳律師受任捷安運貨汽車公司孫桂芳顧汝謙君常年法律顧問啟事

本律師茲受任捷安運貨汽車公司孫桂芳顧汝謙兩君常年法律顧問嗣後如有侵害該公司及兩君之營業名譽信用財產以及其他法益者本律師當盡依保障之責此啟

事務所博物院路二十號三樓 電話一二一七四

江蘇上海地方法院布告

爲布告事查談王氏等與談金生田單涉訟一案業經和解成立談金生願分給談王氏談徐氏自種田各五畝（坐落上邑念一保念圖八十五號趙吉士戶則田三畝三分又同上九十六號談茂椿戶則田一畝八分七釐又同號談敬椿戶則田二畝二分又同上二百十號趙愼卿戶則田九分九厘三毛又同上二百十四號趙憲猷戶則田二畝四分）租田右十畝（坐落南匯十九保十一圖天字圩四百四十四號李鴻章戶則田二畝二分二厘又同上二百十八號曹順昌戶則田二畝五分二厘一毛又同上一百五十三號李錫和戶則田二畝八分二厘一毛又同上四百十一號張廣裕戶則田二畝四分五厘又同上四百五十五號邢禮文戶則田三畝三分九厘二毫又同上四百八十五號李式金戶則田八分又同上六十六號錢竹林戶則田一畝二分二厘五毛又同上四號談忠心戶則田七分又同號談秉千戶則田一分二釐五毛又同上五百念一號孫環秀戶則田一畝二分又上邑念一保念圖五十一號談衡和黃國香兩戶則田二畝四分二厘八毛共計則田三十畝零六分四厘五毛方單十六張交由趙國祥代爲保管迭經執行該談金生仍未將上開方單交出合行布告如有執持上開方單者仰於一月內來院聲明若滿期無人聲明即將上開方單一律宣告作廢由本院另給管業證書交談千氏談徐氏收執特此布告

中華民國十八年十月十九日 院長楊

上海租界臨時法院公告

爲公告事案據劉春安狀稱聲請人故祖父劉晉福于民國八年六月十三日身故遺下生前所置坐落寶山縣江灣第五圖有地一方計一畝四分三厘七毫聲請人係應承受遺產人爲此狀請鈞院頒發執管遺產諭單等語前來准此合亟登報公告如反對上項請求者務于二十日內具狀來院聲明如屆期無人反對即照上項請求頒給執管遺產諭單特此公告

十月八日

上海特別市財政局通告

查橋路公債第一次應還本銀業於本月十五日在銀行公會舉行抽籤所有中籤債票本息及未中籤各債票第六期又第四五兩期未領利息茲定自十月二十二日起除星期日外每日上午十時至十二時下午二時至四時在本局第三科驗票第四科付款至十一月十二日截止凡持票人來局領款務須攜帶名章以備應用如逾期不領歸入下屆補發合將中籤號碼開列於後特此通告

計開

1393	0984	0002
1398	0986	0004
1417	0990	0006
1450	1024	0017
1454	1037	0020
1462	1042	0035
1464	1048	0038
1471	1071	0039
1478	1074	0041
1489	1089	0068
1491	1091	0072
1494	1907	0078
1496	1102	0101
1499	1108	0105
	1109	0106
	1117	0110
	1123	0463
	1136	0470
	1144	0482
	1146	0488
	1153	0500
	1155	0810
	1156	0812
	1162	0817
	1170	0829
	1174	0834
	1182	0835
	1187	0839
	1197	0841
	1206	0845
	1232	0851
	1233	0859
	1258	0871
	1259	0877
	1271	0886
	1292	0887
	1305	0895
	1319	0902
	1324	0923
	1325	0936
	1335	0949
	1343	0969
	1354	0973
	1366	0975
	1388	0981

今日大事

▲西北逆軍與中央軍連日痛戰、兵心不穩陝民亦恨逆軍刺骨
▲總部恢復兵站總監部有任命兪飛鵬爲總監說
▲總部委定隴海等五路警備司令
▲何成濬已赴鄭討逆將領亦紛赴前方
▲平市民昨開討逆大會通電全國聲討西北叛將
▲梧市公安局長馮定芳社會局長李守因反動有據已槍決
▲張發奎部敗竄龍潭各軍正跟踪追剿
▲譚道源部抵瀏
▲朱毛竄峯市閩粵贛軍已分頭進攻
▲甘肅回匪馬仲英聯合逆黨會陷臨洮逆指揮（以上見電訊）
▲日輪泰安丸昨午在浦江中撞沉記公司元利輪溺斃陳姓火夫一名損失約二十餘萬
▲市政府今晚招待西報界將由劉副部長報告時局眞相
▲美商游歷團昨由舊金山抵滬、（以上見本埠新聞）

西北逆軍兵心不穩

隴海路西段連日有激戰

我軍已令前方務滅根株

本報南京　第五路軍與敵軍交鋒數次、敵因我方飛機在其後方投擲炸彈、錦嵩軍又搗其後方、兵心不穩、中央軍刻令前方、務滅根株、

本報南京電　隴海路中央西北兩軍十九日起有戰事、西北孫良誠軍向我洛河橋之五路軍猛擊、我軍駐孝義姜永安部炮兵團用大砲還擊、勢頗猛烈、同時洛陽以南臨汝一帶亦有戰事、

本報南京電　鄭州電　何應欽二十日抵鄭封、組織行營、各軍軍部及各師均已達目的地、唐生智率隨員等十九日晨到鄭、二十日馳赴前線視察、

日聯北平電　第五路總指揮唐生智由徐州到開封、兩軍主力逐漸迫近、隴海路線西之西北軍執行內線策戰、孫良誠率部在汜水指揮全軍、現孫部於鄭州西方激戰中、

陝人恨西北軍刺骨

到處徵發民怨沸騰

陝州逆軍會議進犯

本報南京電　鄭州電、探報敵軍槪歸劉郁芬指揮、劉未回前、由宋哲元代、敵因到處征發給養草料、勒索款項、民怨沸騰、曾被民團由龍門向洛陽西北襲擊一次、聞其一部已被民團包圍、

本報南京電　某方接陝電、陝人恨西北軍刺骨、拒西北軍運、不供軍糧、災民尤激昂、謂受荒不足、又受兵禍、將

日聯北平電　西北軍昨日在陝州開最後之最高軍事會議、即日下令向鄭州許州信陽襄陽等之第一目標開始總攻擊、出席該軍事會議之將領爲宋哲元、石敬亭、孫良誠及十餘人、

日聯北平電　西北軍昨日命令向襄陽南陽及隴海路之三路軍一齊開始進攻、

總部恢復兵站總監

有任命飛鵬爲總監說

本報南京電　總部以西北軍興、特恢復兵站總監部、有任命兪飛鵬爲總監說、

中央南京電　漢口電、劉峙對人表示、西北軍事、中央有絕對把握、一月內可戡定、

中央南京電　漢口電、劉峙令交通處、撥軍車管理處於大智門、以維路政、

本報漢口電　總部副官處管理科長黃澤民二十日晨率僚屬來漢、並謁劉峙、

本報南京電　蔣主席二十日晚宴第三師軍官、席間訓勉有加、

五路警備

總部已委定

本報南京電　總部二十日委馬鴻逵警備隴海、石友三警備津浦、夏斗寅警備平漢、熊式輝警備滬甯滬杭、

何成濬

專車赴鄭州

本報南京電　何成濬二十日晨八時渡江、因略有號輸、專車至十一時半始行開駛、直往鄭州、沿途不停、

將領紛赴前方

中央南京電　漢口電　西北討逆軍第二軍長蔣鼎文十八日下午出發前方、語記者云、前方無特殊情形、隴海路只有小接觸、並無劇戰、西北事易解決、

漢市安靜

討逆期間

本報南京電　楊杰二十日電京報、已抵許昌、

禁止隨意集會

本報漢口電　省黨部二十日通令各團體、討逆期間、不得隨意集會、又令宣傳委員會籌備舉行討逆大會、

國聞漢口電　十六日起漢口花園間鐵兵車不斷、但市面甚安靜、

國聞漢口電　北平十五日客車十九日到、郵局仍接特別快車掛號郵件、

國聞漢口電　北平十五日郵件十八日起輕件改旱道運、重件改用大輪轉運、

方本仁晤閻

商西北問題

本報南京電　太原電、方本仁十九日赴河邊村謁閻錫山、商對西北問題、方攜有蔣主席致閻親筆函、晚仍返幷、

中央南京電　太原電　方本仁十九日晨赴建安村晤閻、方語記者、中央對西北問題尊重閻意見、如偽部停止軍事行動、中央亦曲予優容、

路透漢口電　據此間所得消息、閻錫山已由太原返五台、擬再疏通馮玉祥、勸其通諭部下、停止軍事行動、

服從中央　聲討叛將

▲各方文電一束

本報南京電　豫省指委會開封裁兵協會均有電到京、聲討西北叛將、

本報濟南電　孫魁元二十日通電、服從中央、有誓率健兒、效命疆場語、

本報南京電　楊虎臣二十日電京、謂爲黨爲國、義無反顧、

平市討逆大會

▲議決通電聲討

本報北平電　二十日晨十時、中山公園社稷壇舉行市民討逆大會、到者約千人、各界代表演說後、通過請閻即日出兵討逆、並將馮玉祥解京等四要案、午刻散會、即通電全國、請一致聲討西北叛將、省市兩黨部並爲擴大討逆宣傳起見、決召集各機關各團體組織討逆後援會、

徐源泉條陳

討逆作戰計劃

本報漢口電　徐源泉電蔣主席、條陳討逆作戰計劃、

張發奎敗竄龍潭

爛額焦頭　勢窮力盡

本報長沙電　何鍵十七日由寶慶電省、張逆發奎部隊由漵浦竄龍潭、我前方部隊正積極推進、日內即接觸、又陳渠珍十七日由洪江電省、謂張逆部隊近有由龍潭竄武岡模樑、我陳團跟踪追擊、已至離漵城四十餘里之桶溪河、向在相持中、又漵浦縣長十五日電稱、張逆本午向龍潭方面逃竄、李韞珩旅隨即追擊抵縣、

本報長沙電　何鍵以王東原旅奉調馳赴前方堵勦張逆、十八日電令潭寶汽車路事務所、將全路所有客貨車輛限十九日午前五時以前一律開抵永豐車站集合備用、

國聞漢口電　張發奎到黔邊、何鍵偕葉琪十八日返長、

赤俄不敢孤軍深入

三江秩序漸復邊境略安

敵無鬥志綏芬異常安靜

本報南京電　外交部二十日接張學良電告、邊境略安、三江秩序漸復、赤俄軍隊不敢孤軍深入、丁超派軍助防錦江富江間、

本報南京電　張學良以赤俄向我襲擊面中俄防綫甚長、前支配兵力深廣不足、近特又編第三軍北上助戰、張十九日在瀋陽開會、討論解決同江克復後各問題、

本報南京電　蔣作賓電京、報告我國抗議提出後、俄已接收、惟尙無答復、

本報瀋陽電　哈爾濱無線電、連日俄方已無攻擊、綏芬方面異常平靜、滿洲里扎賚諾爾方面、赤軍飛機便入我領空、十八日下午、赤軍飛機六架盤旋於滿洲里、扎賚諾爾、經用高射砲轟擊、始退去、

本報瀋陽電　哈爾濱無線電、同江被赤俄佔領後、客票僅售至佳木斯、現以同江業經克復、十八日起、售富錦客票、至同江客票、尙有待、

本報瀋陽電　哈爾濱無線電、密、赤軍已退出、糧被劫掠一空、黑河十五日被赤軍砲擊、傷亡甚多、並有多處起火、現仍由巴英額旅鎮守、

梧反動派

兩局長槍決

本報廣州電　梧市公安局長馮定芳社會局長李守因反動有據、十九日在梧槍決、

清查遠東銀行

經理被監視

本報瀋陽電　哈爾濱無線電、哈埠行政長官公署、十七日令市政局、會同銀行公會、總商會、組織保管遠東銀行財產委員會、限杜該行展轉接濟私款項運回本國、各債務人不得向遠東銀行受該行委託之銀行清償債務、該委員會十九日組織就緒、市政局、總商會、銀行公會、各派委員五人、二十一日起、着手清查遠東銀行、經理現在監視中、

中央南京電　哈爾濱十九日電、遠東銀行財產保管委員會十九日接收清理處、據盧格甯聲稱、重要簿據本十八十九日業已移轉東方銀行、且立有合同、經舊行長簽定、若輩八十餘人由二十四至卅日始陸續離哈赴逹、保管委員會當將各項現款約合哈劵千餘元及文卷器俱、點明保管、其東方違反規定亂擅接受一節、業請張景惠核辦、

膠東安甯如常

本報南京電　新編第三師副師長何益三偕師仰賢賀丹桂等五團長二十日來京、謁蔣主席、聽候訓話、記者往訪、詢以膠東情形、何云、膠東尙安甯如常、所部對西北叛變極爲痛恨、一致擁護中央、候命殺賊、孫殿英亦曾叛變、已證實、其最大原因尙含有失敗軍閥張宗昌等主持於內、中央業已明瞭眞相、不甘即可勦滅、

首都政聞

本報南京電　國府直屬之法官懲戒委員會現直屬監察院、該會奉命後、已從事結束、俟監察院成立後、將改名稱、

本報南京電　內外公債整理委員會定下月一日正式成立、會址將設財政部駐滬辦事處、

編遣消息

本報漢口電　第一、二、九、三師因中央討伐西北動員、從緩編遣、

相勉三事

趙戴文

中央南京電　山西旅京同鄉二十日開會、歡迎趙戴文主席、到三百餘人、由蕭兆泰致詞、以三事相勉、（一）不以閻錫山之利益爲利益、（二）不以三集團軍之利益爲利益、（三）不以山西一省之利益爲利益、而以國家之利益爲利益、

京市童軍會操

本報南京電　京市童子軍二十日舉行會操、計到童軍八團、共五百人、

中央南京電　京市黨部二十日召集全市黨童子軍舉行秋季大會操、參加者共九千四百六十一人、以第三十九團第八十九團及第四十團等爲最佳、由郭淑媛唐碧石現兩女士發給獎品、

蕪湖地方安定

本報漢口電　漢口錢銀公會二十日接蕪湖電告、蕪湖地方平安、

朱毛竄峯市

▲金漢鼎部逼上杭

本報廈門電　朱毛大部十五日自上杭竄峯市、蔣光鼐令張世德旅開大埔截擊、金漢鼎部已逼近上杭、

本報香港電　朱毛逼粵邊、蔣光鼐師令駐松口陳維遠旅急入閩、陳旅八日由汕出發、邱樊兩團奉命攻峯市、

堵勦彭匪德懷

本報長沙電　湘軍駐萍汪團十九日電稱、彭匪德懷槍約三四百枝有侵慈化桐格金圖、已派隊開駐桐格宜春各地堵剿、

國際消息

風雨滿城之減俸案

反對者紛起

當局決撤回

二十日東京電　各方面反對官吏減俸案、愈加猛烈、設勉強實行、將發生若何變故、殊爲難料、濱口首相刻已決定撤回該案、定二十二日閣議附議後、發表取消該案、（電通）

二十日東京電　鐵道現業員委員會之聯合委員數名、二十日午刻在東京車站開會、討論爲減俸問題、將於二十三日在東海道平塚舉行之現業員聯合會之問題、又有減俸委員會委員六十名於二十日下午五時在新甯站討論對付之策、（日聯）

二十日東京電　濱口首相於二十日上午十一時、往訪仙石滿鐵總裁、關於撤回減俸問題、對於仙石氏之勸告、表示自已之意見、十一時半辭去、（日聯）

二十日東京電　濱口首相鑑於對減俸問題之輿論趨勢、已決意不一定要顧全政府之面子、即將減俸案撤回、十九日晚邀井上藏相至其官邸、協議之結果、藏相亦表同意、二十日上午、又訪仙石滿鐵總裁、彼此交換意見、仙石氏亦贊成撤回該案、遂立即電促正在旅行中之宇垣陸相江木遞相安達內相回東京、將於二十一日臨時閣議、或二十二日定例閣議、正式決定撤回減俸案、（日聯）

二十日東京電　仙石滿鐵總裁、昨日下午二時往訪濱口首相、表示反對減俸、進言即時取銷減俸決議、（日聯）

二十日東京電　貴族院迄今注視減俸問題推移、公正會決定發表單獨聲明、公友俱樂部、研究會、同和會、同伐會亦均開總會擬討論減俸問題、亦反對減俸、希望政府撤銷該案、政府如不從貴族院決議、則將來貴族院與政府之關係、必有多事云、（日聯）

二十日東京電　減俸案之發起人井上藏相語人曰、「減俸問題雖發起各方面之反對、然關係及黨內主要人贊成該案者非少、本人固負發起之責任、念切信該案根本宗旨爲正當」云、（日聯）

二十日京城電　朝鮮總督府判任官以上全部、結束決議反對濱口首相之減俸案、（電通）

二十日台北電　台灣總督府內之反對減俸案運動、亦漸具體化、昨日正式提交總督、請考慮撤回該案、判任官等將一致團結、聲明反對石塚總督、昨致長電於政府云「形勢重大、請政府再加考慮」云、（電通）

二十日東京電　首先絕對反對減俸之東京地方裁判所、及東京區裁判所檢事團代表、昨夕五時訪渡邊法相、亦求見法相、先聲明並非脅迫行動後、希望撤回減俸案、請法相諒解、繼判事團代表亦求見法相、提出撤回不合理不適合減俸案決議、開陳司法官之實際生活情形、反對減俸運動、刻已漸表化、政府欲以改訂減俸率等姑息手段對付之、是否有效、不能無疑、（電通）

二十日東京電　松田拓相本日午後二時訪口濱首相商議減俸問題善後策、談半小時即退、旋又往訪仙石滿鐵總裁、（日聯）

多事之附帶修改條款

參院雖已通過

衆院仍主拒絕

十九日華盛頓電　參院今日以四十二票對三十二票、通過久爲爭執之中心點之新稅則案之附帶修改條款、參院此次通過此案之方式、一依其單方面主張、但衆院早經表示拒絕此項附帶條款、始終不願讓步、聞業已決定堅不承認之態度、（國聞）

五海強會之美代表

陶威斯及吉白遜最爲有望

十九日華盛頓電　據今日消息、胡佛總統心目中將來之倫敦五海強會之美代表、不出陶威斯及吉白遜二大使、據一般人心理中、至少有代表一人、係由政界以外之人才中物色之、參院或可佔得兩席、蓋代表全體名單、須由參院核准也、（國民）

俄使拘放西比利亞

二十日君士坦丁電　據柏林消息、前駐法俄大使賴柯夫斯基被俄當道拘放西比利亞、聞此舉乃俄政府對於賴與特羅資基請求復入共產黨之答覆、現流竄於卜林紀波島之特羅資基聞此消息後、即發言否認渠有悔罪之意、並謂渠與賴柯夫斯基之言論、不獨不表示降服、且暢言反對黨程序之成功云、

民國法規集刊　第五集出版

本刊係彙集中央國府，各部院，各省市，各級黨部，所頒布之法令規程條例等，與現行司法行政規則，最高法院判例，法令解釋等，以及一切公布文件，編成。自出版以來，風行遐邇，咸推爲國民政府下最完備最有系統之法令刊物。第五集業已出版，定價六角五分。

民國法規集刊

第一集定價一元　第二集定價八角　第三集定價八角　第四集定價八角

總發行處　上海民智書局
分發行處　南京　武昌　漢口　長沙　廣州　民智書局

地租委讓案其欲保留？

唯一政策　首先受挫

二十日東京電　推戴犬養總裁計劃甦生之政友會、擬樹立新政策、展開全國的政戰、但該會以地租委讓案、加于新政策中或否之問題、惹起黨內意見之混亂、即主張地租委讓案時、與今日之財政狀態大有相異、故宜暫時保留之說、又有以地租委讓案爲政友會之唯一政策、不能因便宜主義而保留之說、（日聯）

日陸軍飛機舉行長距離飛行

二十日東京電　陸軍飛行學校之所澤台灣間大飛行、決定今晨九時出發、第一班爲加藤大尉、首藤中尉、第二班爲金澤大尉、中村中尉、均駕八八式偵察機、預備機爲第八號機、藤田中尉駕駛之、（日聯）

二十日東京電　所澤台灣間飛行之預備機駕駛人藤田大尉、及昨日先離所澤之野田大尉到太刀洗飛行場、俟第一、二班由台灣歸來後、擬飛行至大連、（日聯）

二十日東京電　本日雖爲雨天、但無風不礙飛行、故決定本州台灣間之長距離飛行、所澤陸軍航空隊所屬二機中之預備機一架、於午前九時十五分離陸、一氣飛向太刀洗、（日聯）

金解禁後

提高關稅案可決

二十日東京電　關稅審議會特別委員會、於昨日午後開會、審議提高關稅之政府委任案、滿場一致可決、該案內容爲、對於尙未發達之日內地產業、偷金解禁後、因物價低落受打擊時、得於一定期間自由提高、關係外國品諸稅、賦與政府當局以此權限、井上藏相對此、亦已全然贊成、（電通）

北陸大會延期

民政黨大爲掃興

二十日東京電　民政黨在富山市舉行之北陸大會、原定二十三日開會、爲濱口首相不能出席、已決定後至十一月上旬觀察形情後、再定期開會、

田中舉行喪禮

一幕最後虛榮

二十日下關電　前政友會總裁田中義一男之正式出喪、於昨日午後一時在其故鄉山口縣萩町盛大舉行、市民悉閉店停業、表示吊意、參列者有學生其他等一萬餘名、（電通）

暴動殺人犯判處死刑

二十日雅路撒冷電　阿剌伯人三名、因於八月間薩非特暴動時、殺死猶太人一名、被判死刑、（路透）

西葡之新聯繫

兩國將訂和平協約

二十日西班牙京城電　葡萄牙總統現來此爲西政府之上賓、據半官消息、此行蓋欲締和平主義之實現、使兩國邦交更見篤厚、當此世界變遷、國家經濟危迫之時、兩國尤當交親、預料葡西兩國將商訂協約、西王且將遊葡云、（路透）

中日畫展聯會

溝通中日藝術之

二十日東京電　日畫家荒木畝、定二十六日搭由門司開行之香取丸來滬、籌備十一月在滬開中日聯合繪畫展覽會、又飛田周山氏外十一名之日本畫界大家、亦將陸續到滬、出品書幅、共有二百二十幅、已全部完成、開幕後、日畫壇之精華、將可由此介紹於海外、（電通）

日絲紗業減工

均受跌價影響

二十日東京電　長野縣生絲同業組合聯合會評議員會、鑑于絲價下跌、昨日開緊急會議、可決減工、維持市價、將待總會承認即發表、（電通）

二十日大阪電　大阪紗價、已跌至二百元以內、尙有續跌之勢、紗廠方面、主張減工者、漸見有力、（電通）

張伯苓等赴日出席太平洋會議

日聯天津電　出席太平洋會議之中國代表張伯苓吳鼎昌等三名、於二十日下午啓程赴日本、

雜電一束

本報南京電　外交部二十日接郭同電告、即返京、報告觀察經過、

本報南京電　賑務會二十日運陝甘棉衣一萬套、由海道至天津、再轉陝甘發放、

日聯瀋陽電　日本綾部之大本教前任教主出口王仁三郎及其夫人及該教幹部井上爲五郎等三名於十九日晨抵瀋、中國紅卍字會會員及其他人士二百餘名前往歡迎、

本報瀋陽電　中德日運動會今日閉幕結果德國八十二分、日本六十九分半、中國二十分半、

本報長沙電　十月二十二日爲湖南光復十八週年紀念日、省指委會省政府會同派員籌備在中山堂舉行慶祝、各機關放假一日、並規定標語多種、以廣宣傳、

招商局船期

新江天快輪准於十月念二日（陰曆九月二十日星期二下午五時）開往鎮海甯波

上海太平洋書店出版 新書

經濟學常識 謝彬著 定價四角五分

家庭經濟新論 謝彬著 定價三角

我國佃農經濟狀況 本書的內容是豐富的實地調查錄，對於研究佃農問題者，確確是一本不易見到的好書。 劉大鈞著 四角五分

代售處 泰東圖書局 本店門市部附設於四馬路 各埠中華書局 長沙長沙圖書局 南昌太平洋書店 各埠各大書坊

翠鳥牌香烟

改組派陳公博等擾害黨國之罪惡與陰謀

（專載）　中央宣傳部

陳公博輩釀成廣州共禍後卽大捲款項潛逃香港，銷聲匿跡，以隱其奸，繼因野心未死，又於十七年春，來滬重事活動，復振起其前次在廣州替陳烱明辦擊報之精神，刊行所謂革命評論，繼續高唱其左派之老調，一時反動之刊物，遂如風起雲湧大多爲陳公博輩直接間接所指導，一方面宣揚唯物史觀與階級鬥爭的理論，說國民黨要專爲代表小資產階級和農工階級，一方面對本黨反共最烈的領袖及負責同志，肆意詆毀，攻擊不留餘地，差不多個個都是反革命，都應在打倒之列。 弄得空氣異常緊張，社會杌隉不安，是非黑白，淆亂莫辨。爲假是而非的議論，一般忠實同志也曾被其麻醉過而忽略其本來面目，無形中級其利用的時候一樣。陳公博輩在滬玩這種把戲，雖然在表面上不承認是共產黨，但言論上完全是一個共產主義者，方法上亦完全是一套共產黨的老把戲，常言道，人以品齊，物以類聚，陳公博輩既在滬宣揚唯物史觀，階級理論而且高揭左派之旗幟，做攻擊國民黨的先鋒，尤其是極力攻擊本黨忠實之革命領袖，於是一般意志薄弱之青年，與國民黨之墮落份子，及被各地所驅逐之共產黨徒，均如蠅逐臭般的，投奔於陳公博輩麾下，而陳公博輩爲要擴充自己之勢力，來重謀大舉，故對於此般人之投奔不但歡迎之不暇，並且還極力設法收買。所以一切反對國民黨反對中央之徒，都在陳公博輩攻擊中央的掩護之下，來做左派，來借刀殺人。 據說陳公博還將其在廣州政治分會所捲逃得之公款二十四萬元，（廣州政治分會會匯交蔣總司令軍費念四萬元，由陳公博經手，而蔣總司令却始終沒有收到此款，去年六月，國民政府曾函詢陳公博，要其交出）拿出一部份來，開辦了一個叫做大陸大學，來收容這一般所謂左派，儼然以學校來作根據地，指使其一般左派嘍囉，大刊其民衆先鋒，青戰，貫澈，前進，民意，民心，民主，革命戰線等反動印刷品，在滬大肆宣傳，極力淆亂是非，煽惑青年，且組織所謂 aa，BB，cc，DD，等小團體，實行赴各地方黨部搗亂活動。 其爭黨內地位之野心，着實比軍閥爭地盤還要利害，所以弄到本黨裏面只有黨爭運動而沒有革命運動，中央或各省黨部所接到的報告，只有黨務的糾紛，只有小組織的搗亂，陳公博輩之如此積極挑撥搗亂，跡其用心，無非是欲使艱難締造的統一局面，重歸於破裂，以冀造成其重行攫奪政權之機會。

陳公博輩既掮了農工小資產階級同盟革命的招牌，高唱左派的論調，到處招搖煽惑，投機取巧，希圖麻醉一般青年，作其政治鬥爭之工具，更復進而收攬本黨墮落份子，及勾結西山會議派以張聲勢。 再有一般共產黨的落伍份子亦隨聲附和，互相勾結，遂成功了一個齷齪骯髒的改組派，而以陳公博，顧孟餘，王法勤，柏文蔚，王樂平，朱霽青，白雲梯，陳樹人，潘雲超，郭春濤等，爲其中堅，居然以重行改組本黨自命，然猶恐自身的聲望，不足以號召羣衆，乃又假汪精衛之名義，及各級黨部之名義，以爲活動。 實則汪遠居海外，是否與彼輩一致，尚不可知，至各級黨部聯合辦事處等名目，更不知是何種牛鬼蛇神也。 今歲春，本黨第三次全國代表大會鑒於改組派首魁陳公博顧孟餘之卑鄙墮落，故毅然執行黨的紀律，將其除黨籍，藉爲破壞黨紀者誡，乃陳公博輩以既絕於黨，復棄於人，乃嗾使其改組派旗幟下之嘍囉，捏造各省黨部及海外黨部之名義，發出傳單通電，詆毀攻擊三全大會，不遺餘力，並且大施其挑撥播弄騙賣空買空之卑污伎倆，利用馮玉祥據地自雄之野心，煽動其在西北反抗中央，以圖僥倖底達其奪取政權之目的。 夫三全代表大會，係照二屆四次全會五次全會之決議而召集，乃本黨正當之法統，而四五兩次全會中王法勤王樂平潘雲超陳樹人柏文蔚白雲梯郭春濤均一致出席者，今彼等反對三次代表大會爲非法，卽自承其前次之行動爲悖謬，其不齒於國人，寧不是偶然的呵！至於彼輩所煽動之馮玉祥，當其欲嗾動之始，卽遭衆叛親離之禍，不旋踵卽已倒敗。 而陳公博輩乃不得不另謀捷徑，以進行其搗亂破壞之陰謀，于是更窮兇極惡，不惜聯合桂系軍閥及北洋軍閥段祺瑞張宗昌吳佩孚陳烱明等餘孽，搗亂于南北，聯合研究系安福系等一般政客官僚，鼓惑於四處，成爲一反動的大同盟。 處心積慮，企圖擴煽內亂，破壞統一，以顛覆中央之陰謀與野心，已無所不用其極。 但吾人試回顧過去之經驗，反動派之陰謀愈甚，而中央之基礎反愈形鞏固，反動派之叫囂愈烈，而革命勢力反愈益進展，帝國主義者，軍閥，共產黨，西山會議派等，無一不曾以全力向中央進攻，不惟未嘗動中央之絲毫，反使中央在反動環攻之中愈益穩立。 今改組派既又襲用軍閥共黨之故技，以圖遂其顛倒中央奪取政權之陰謀，期能自再給其以嚴重之教訓，使其成爲軍閥共黨之續而已。 中央之基礎，已十分穩固，任何反動派之任何攻擊，均不足以動搖的。 （仍未完）

上海特別市政府佈告　第九四號

爲布告事案准中國國民黨上海特別市執行委員會函開本會屬第二直轄區分部呈請函市府通令改稱梅家弄爲梅隴[illegible]情事件前來經陳奉常務委員批轉市府辦理等因相應檢同副呈一件函達卽希查照辦理見復爲荷等因准此查所呈各節理由尚屬充分所改名稱亦尚適當應予照准除函復並通令外合行布告本市全體民衆知照此令

中華民國十八年十月十八日

市長張羣

鐵道部購料委員會標購銑鐵（卽生鐵）廣告

本會奉令代北甯鐵路管理局標購銑鐵（卽生鐵）二百噸定期十月念一日下午三時在上海南京路一號一四號房鐵道部駐滬辦事處當衆開標如願投標者請向本會索取章程標說每份繳大洋二元概不發還

打倒

割據地方破壞統一對抗中央儼成敵國
反覆無常一叛再叛違抗編遣目無法紀
投降赤俄靦作漢奸暴歛橫征糜爛五省
扣糧截賑餓死災民尅扣軍餉悉飽私囊
妄自稱尊誣毀總理非刑濫用枉殺無辜

的馮系軍閥 孫良誠 石敬亭 宋哲元 等

中國國民黨上海特別市黨部宣傳部

打倒棉袄褲

紅星牌吉字牌衛生衣羊毛衣質地堅韌柔軟輕暖一經穿着舒適人體誠爲冬令禦寒要品取價之廉有益經濟足供軍警界必需之服飾本廠工料華美出品迅速大批定貨交期的確如蒙惠顧至爲歡迎

上海振豐棉織廠 總發行所門市部 河南路西棋盤街

中央軍校參加討逆

連日準備出發

中央社、此次西北叛軍反抗中央、破壞編遣、中央軍校官生對之義憤塡膺、請纓討逆、不日將浩浩蕩蕩殺向前方矣、茲探得其各種消息如後、

○張治中兼任行營主任○ 該校教育長張治中氏、此次亦出發前方、蔣主席以武漢重鎭、須有統攝之人、特於前日任命張治中氏兼任武漢行營主任、以資坐鎭、聞劉峙氏已改任爲前敵總指揮矣、張治中氏接得命令後、刻已籌劃就緒、行營人員、有由軍校調充者、

○七期學生編成一混成團○ 該校第七期學生、共有步馬礮工輜等科、此次奉令討賊、編爲一混成團、團長、由該校步兵大隊長羅鐵華充任、至軍醫處則改編爲衞生隊、政訓處改編爲戰時宣傳處、刻俱已改編完畢矣、武裝整齊、精神煥發、大有殺此而後朝食之概云、

○戰時宣傳處擴大組織○ 該處由該校政訓處改編而成、政訓處處長鄧悌氏、本任湖南省黨部委員、及第三編遣分區委員、西北叛變發生、卽奉蔣主席電招來京、刻已請假返校、籌備宣傳事宜、組織戰時宣傳處、處長由鄧自兼、秘書由總教官張紹舞兼任、下分三科、總務科長任國光、宣傳科長王超凡、另設編輯科、科長由黨軍日報主筆胡一貫調充、另設特種委員會、由各政治教官担任委員、外分五個宣傳大隊、隊旗業已製好、宣傳品亦印就多種、不日卽運往前方分發矣、

○留校人員組留守委員會○ 該校除七期學生出發外、尚有軍官教育連留守後方、其餘各廳處班亦有一部人員留守該校、爲使留守人員有所秉承起見、特組織留守委員會處理校務、其職任管理留校人員、維持校內秩序、監督新興工程、處理日常事務、委員人選、刻已決定張羽將士廉王萬齡等、

○校部歡送全體出發人員○ 該校後方留守人員、於昨日午後特假工字大會食堂、歡送全體出發人員、計到有外國顧問各出發官長及學生代表等、濟濟一堂、洋洋軍樂、大有『將軍且樂笙歌去塞上騎嘶草正黃』之概、先由主席致開會詞、後以教育長因公務正忙未能出席、由鄧悌處長代致訓詞、述出發討逆之意義和決心、及前方與後方之關係、說者無不動容、革命空氣甚爲緊張、末由顧問演說、並高呼口號而散、

○全部人員已整裝待命○ 該校出發人員約二千餘、已由該校張科長本禹與交通處接洽輪泊、現已辦妥、出發將在明日下午、刻輪船已停泊江邊、生火待發、出發人員亦正全部整裝待命云、

國際聯盟對華淡漠

中國以兩事試驗聯盟能力

中國對國聯貢獻得不償失

其一……修改不平等條約

其二……行政院中得一席

世界新聞社譯密勒評論報載某君投稿云、希獵有名學者吉爾般慕雷教授、近著一書、名曰The Oraeal of This Generation、力爲國際聯盟張目、據氏之意、聯盟乃此分崩離拆之世界進向於大同之第一積極的步驟、彼謂聯盟已戰勝許多苦門、但同時作者亦承認聯盟尙有許多缺點、其尤著者爲容許波蘭失信而攻擊蘇俄及立陶宛、違反上西利西亞之民衆投票、對意國之砲轟柯富、熟視不問、對於少數民族之被虐待、不向代管國問罪、及凡事優待法意英諸國等、該教授以學者而抱公心、其所言自屬允當、惟記者以爲國聯之許多缺憾中、應再加入一項、卽其對於一般之亞洲事情、尤其中國事情、異常淡漠是也、

試一披閱國聯之逐年報告、可知吾言非誣、自國聯成立伊始以至一九二四年、其工作大多關於涉爾但澤西里西亞及奧匈之經濟重造、自一九二四年至一九二六年、其工作則關於少數民族及代管國對代管區域之管理、自一九二六年至一九二八年、則注意於其行政院之改組、以應德國加入國聯及裁軍問題所引起之需要、凡此問題、大半並未解決、然此可勿論、吾所欲表出者、卽國聯自來所關注者、咸爲關於歐洲之事件耳、

更觀國聯對於中國種種呼籲及請求之如何應答、尤足令人失望、試舉一例、對於中國禁烟問題、國聯似頗注意、迭次通過議案、有「中國繼續種植鴉片極爲遺憾」之語然同時對於中國聲請「將中國所定關於毒藥供給之條例一律適用於外人所設藥店」、則始終不理之、又如一九二六年九月念四日、中國第一出席國聯議會之代表在會中宣布萬縣慘案眞相、國聯以其未先將演說內容通知主席、指爲手續錯誤、然在事實上、使彼先通知主席者、主席在當時英內閣壓迫之下、勢將不許其列入議程、然無論如何、英代表既以滑稽口吻指中國代表之言爲「可詫」、而主席於次日所致華代表之通告、尤顯然表示國聯之惟強國意志之是從而已、

返觀中國之所貢獻於國聯者、實屬得不償失、彼對國聯之經濟負担、在五十五國中居第七位、彼爲原始會員之一、在一九二一——一九二四年之最艱難時期間、出力匪尠、當時中國始爲行政院之一員、彼之代表、據國聯官報稱爲於國聯之各種考慮中爲「最公平之調停者」、吾人披閱官報、知華代表曾有數次被請加入沙爾及但澤問題之委員會、從事平亭、又他國有因不得入行政院而悻然退出國聯者、而中國雖遭固拒、迄未有絕裾而去之舉、是豈非皆可讚美者乎、

夫吾人對於國聯、當然有可原諒之處、第一、國聯產生於巴黎和約、和約之目的在結束歐戰、故國聯側重於歐事、第二、俄美皆未加入國聯、國聯自難過問全世界之問題、第三、中國之國際問題、多牽涉中外間之條約、及各國自身間之條約、國聯難於應付、故避而不問、雖然、此等處實皆無充分理由、而第三點、就嚴格言之、尤爲不正當、蓋國聯若不解決困難問題、則又何必存在、若其工作專以歐洲爲限、則其世界性將立喪失、而不於精神上扶助爭存之民族、則其能與其所標榜之理想相符耶、似已有一種較良態度之新傾向、今者國聯對於中國、似已有一種較良態度之新傾向、此乃可喜者、如國聯副秘書長之來華、中國代表伍朝樞之被舉爲上屆大會副主席之一、皆其見端、雖然中國之請求實施公約第十九條已消失於一種犧牲之決議案中、要爲於世界政治有所進步、特此終僅爲較良態度之徵狀而已、中國期望國聯而切實行動、茲舉兩事爲國聯誠意之試驗、一、中國能否於最近將來賴國聯之助而修改不平等條約、二、中國能否於來年於行政院中獲得一席、

發表談話

第六師代師長趙觀濤抵漢

○六師到漢有四團已撥二團北上○

○余旅已完全解決皖境平靖無事○

○中央對於西北已有極周密布置○

漢訊、陸軍第六師代師長趙觀濤、前晚由京搭江輪抵漢、下榻太平洋四樓、記者昨聞訊往訪、當承接見、作下列之談話、趙首語記者、謂本人於

昨晚抵漢

第六師開抵武漢者有十八旅之三團、及十七旅之一團、餘二團尙在安慶潛山、日內卽可開漢、今日已開十八旅二團乘平漢車北上、餘暫駐武昌左旗候命、本人頃晤第九師蔣師長、一待據擋就緒、卽隨同蔣氏赴前方、旋談

安徽事件

據謂、方振武之在皖、黨政軍各項毫無進步、中央爲整理部隊起見、故有第六師師長方策、與四十五師師長鮑剛對調、第十師師長方鼎英、與四十四師師長阮玄武對調、此種調度、係中央固有之權力、蓋軍隊非個人之軍隊、乃國家之軍隊也、且一經對調、部隊之精神當格外煥發、士兵心目中、始可免除只知長官之遺習、而能時刻不忘擁護中央也、奈方部余亞農旅不明中央此種意志、以爲中央令彼調駐蚌埠處理、或係另有用意、其實中央對國軍一視同仁、愛護之不暇、更何有其他作用、余旅因此誤會、

走錯道路

李部竄潛山、竄往霍山一帶、中央仍以寬大爲懷、令彼歸駐防地、彼不聽、中央不得已乃令十三師在鄂邊英山堵截、並令第六師派兵與鮑剛會剿、該旅、結果余旅無路可竄、日內部發生變化、二百六十五團對前舉悔悟、已服從中央、餘二團被包圍繳械、現余旅已完全解決、安徽平靖如常、關於

兩廣方面

中央軍在廣東者有五十師譚道源、第三師毛炳文、及第八師朱紹良、再加陳濟棠、陳銘樞所部、在粵國軍、兵力在五師以上、對付兪李綽然有餘、廣西呂煥炎楊騰輝竭誠擁護中央、一致討逆、張發奎殘部、未出湘境、何鍵已親自出馬堵截、現兪李兩逆已逃竄龍州、故廣西已告平定、殘逆卽可完全肅清、至

西北方面

宋哲元孫良誠等反抗中央、禍國亂民、中央已有極周密之布置、在鄂軍均係與黨有深切之歷史、每次與反革命戰爭、均在最前線衝鋒殺敵、卽就第六師而言、北伐西征、皆會參加、而且均在最前線、去歲北伐、會抵馬廠天津、今春西征、隨總司令最先入鄂、敝師全體官兵、以後仍本此志做去、祗知服從中央、聽總司令指揮調遣、凡有反抗中央者、卽爲敝師敵人、務求殲滅根株始已、職此、記者遂興辭、（十月十六日）

馮玉祥嗾使西北殘孽背叛黨國

李書城在晉起草及揑造各電文　孫良誠到五台見馮後歸而發動

平訊、西北將領孫良誠宋哲元等反對中央、背叛黨國、或謂馮玉祥並未預聞、據何參軍長成濬、昨日由幷回平所談、足證馮氏實在晉中主持、宋等發表反對中央電文、均出在隨馮氏在晉之李書城手筆、至所謂閻馮覆宋等之蒸電、均爲李氏所揑造、由馮氏駐津代表某君送致天津各報登載、雖名爲公電、若經由電局拍發、必被扣留、足證若輩早蓄謀背黨國之心、爲赤俄禍國之內應、又據本報鄭州特派記者報告、孫良誠到五台山見馮氏後、卽首先發難、更足以證明內幕確爲馮氏所主持、幸閻錫山洞燭其奸、十五日已派兵監視馮氏、使彼不能離晉返陝指揮軍事、玆錄鄭州記者報告於後、

本報鄭州特訊、自西北軍重要人物劉郁芬等、入都謁蔣主席後、外間盛傳談判結果圓滿、而謠言亦因劉氏一行、得編遣費二百萬、漸見平意、陝豫人民、尤深慶幸、不意國慶前數日、鄭地各界忽又大起恐慌、街談巷議、皆謂雙十節後又有把戲出來、或云宋哲元等七人、均實力派、聯合反對中央、或云孫良誠將爲某省主席、時局亦將有大變動、此兩說皆言之有故、然待後說者、亦分兩派、甲派謂中央已承認此項要求、將以明令發表、乙派謂國府絕不能贊成此條件、孫氏決以自身力量取得之、但兩派均認中原多事、此爲焦點、燃此導火線之期間、卽在目前也、今陝豫風雲、又繼兩粵而起、張發奎之叛變未平、孫良誠之叛亂又至、記者得耗獨早、爰述其可靠之消息以饗閱者、俾得先覩爲快、惟吾人旅豫、甚望範圍縮小解決迅速、蓋驚魂甫定、幾數月耳、

今早九時、記者照常至各機關刺探消息、彼等皆不願實告、詢得某方確訊、洛陽至陝州火車、今日忽停止開行、路局突接洛站急電報告、緜安縣及鐵門以東、有軍事行動、查該縣爲第五路軍唐生智部防地、與西北軍孫良誠部僅隔二十公里有奇、中間以省莊車站爲緩衝地、據云昨夕（雙十節之夜）孫軍忽東進、雙方難免開火、黑夜戰鬥、各有傷亡、唐部不知虛實、遂集中於緜安、詳情如何、因戰幕甫啓、尚須相當時間、方能判明、但兵車軍電、尚可通至新安、謠傳唐部退洛、未免言之過早、孫軍彈藥缺乏、糧秣極感困難、餉項更談不到、以此激厲軍心、利在速攻、然絕未得手、現唐部第八軍副軍長劉興、已赴洛指揮、聞日內將開兵車五列前往、以固洛防、因洛與新密邇、相距祇隔一磁澗車站、洛固則鞏縣可保無虞、且該縣孝義鎭兵工廠、現有中央砲兵團與騎兵開到駐守廠內、中央昨日尙派有中山號飛機、飛至鄭市、聞日內中央鐵甲車、亦將由津浦線開往西路、此間宣傳劉郁芬已由都中化裝回陝、此有待於事實之證明、又聞鐵道部日昨有電致隴海局長、命速派員至陝州、向孫接收所扣車輛、並謂中央已接濟其大批糧食、爲索還車輛之交換條件云云、詎孫氏騙到糧食後、匪特一車不還、且欲奪取地盤、率兵東進、據個中人言、孫早有此意、所以遲至今日者、一、因本部實力不足、故辭家斌旅雖屬匪軍、聞知紀律極壞亦擴充成師、近被韓復榘解散、二、因梁冠英師實力最厚、梁與孫本有同等資格、二人意見甚深、梁駐潼關以東、防地適當孫軍之背、屢思乘機踞其後而兼併之、三、因對方第五路兵力雄厚、又有第三路爲後援、恐不易下手、此次孫赴五台山晤馮之後、歸卽首先發難、葫蘆中究有甚藥、不言而喻、某電局扣留一長電、措辭激烈殊甚、大致不外反對編遣、響應孫軍、及攻擊中央而已、

據交通界方面消息、西北逆軍係分路出發、一路由豫西東進、今已實現、一路由荊紫關間道南下、直趨老河口、再分兩路、右向鄂西、希望與張發奎軍相呼應、但老河口已有十四師楊虎城全部開到、日昨楊本人亦已由鄭馳往、恐逆軍不易得志、又今日下午鄭站有兵車數列、陸續南下、聞卽分防豫南鄂北、現唐部高級軍官眷屬、亦相繼離鄭南下、而今年慶祝雙十節、鄭各界組織遊藝大會、本擬提燈遊行、乃又臨時取消、謂夜間七八千人遊行、秩序不易維持、恐有反動份子、實則當局已探悉豫西有異動故也、

東三省俄僑

總數十二萬五千人。入華籍者千二百五。

世界新聞社譯密勒報、哈爾濱特訊云、據哈埠中國當局報告、俄人入中國籍者、迄今已達一千二百五十名、自中東路事發生後、俄僑請願入華籍者大增、現時有五百名呈請入籍、須待國府核准、在前三年來入華籍之俄人中、婦女祇有百分之二、遼吉黑三省內俄僑約計有十二萬五千名、其中居於哈埠（吉省）者約九萬至十萬名、其餘散居中東路一帶、全線約長一千餘英里、除在哈埠及沿路綫一帶有職業者外、其大多數皆爲中東路雇用、全數達一萬二千至一萬九千人、自中國佔領該路以來、俄員之數減少、現時尚有八千名之譜、除上述之俄員以外、尚有多數俄僑、在東三省、從事耕種開礦及植木諸業、其最大之農業僑衆、居於黑龍江西北邊界之琿河上、該處土名「三江區」、農業及畜牧皆盛、該處俄人有八千名、大多皆俄國革命後移居華土者、三江區以肉類及牛乳等供給哈埠等城鎭、冬季中並有大宗牛肉運銷日本、東三省境內之中國居民現計有二千八百萬、除正規的繁殖以外、每年從關內移居者約一百萬以上、多爲山東河北河南三省之人云、

蘇省災害

鎭江通訊、蘇省本年受旱災螟害影響、民食維艱、江南江北食糧俱告缺乏、以致糧價飛漲、農礦廳雖已遵照總理調節食糧之旨、曾在省府二三〇次委員會議提出調節食糧案、當經通過組織調節食糧委員會積極進行、一面並會同民財兩廳分別派員查勘各地實在情形、惟中央方面、對此亦極注意、農礦部次長陳郁、昨特致函農礦廳長、商洽救濟之策、以防事變、略謂近聞蘇境荒象已呈、實公極爲眷注、部廳於農政、均有責任、囑商台端、速籌救濟、以防發生事變、弟用此事接洽、須先知省府有無準備、方能着手、乞公舉以相示、如須部派專人來鎭會商、亦希見告、總之部廳兩方、對於此事、似必有所布置、始可少慰農民之望、農礦廳長接洽、當卽據情函復、略云大部眷念民難、無微不至、蘇省本年旱災、以江北淮揚兩屬爲最、江南受螟患區域次之、業經屬廳會同民財兩廳分別派員查勘、至振務方面、係由繆廳長丕成負責主持、玉書力之所及、自當竭誠幫助、刻已提議組織調節食糧委員會、亡羊補牢之計、深祈大部時加注意、使蘇省農民不至流爲餓莩云云、似此中央與地方均極注意、不特蘇省本年之災害可以不患無救濟之方食、而將來蘇民省之、或亦因此可得一調節之道云

浙建廳統籌整理蠶絲業

杭訊、建設廳對於本省蠶絲事業、主張積極改良、除於十八年度、務使各縣蠶絲改良場、一概籌備成立外、並擬定改良場規程、經省府議交法規委員會審査、昨經三五九次省府會議議決、照修正通過、聞該廳日內卽以廳令頒發各縣遵行、玆特覓錄如左、

一、浙江省立蠶絲業改良場規程、第一條、浙江省政府建設廳、爲改良全省蠶絲業起見、設立蠶絲業改良場、第二條、本場掌理事項如左、一、關於優良蠶種之製造、及推行事項、二、關於蠶家育蠶合理方法之實地指導事項、三、關於優良桑苗之培養及栽桑區域之推廣事項、四、關於製絲之改良事項、（五）關於設立新式絲廠繭廠之指導事項、（六）關於蠶絲合作事業之指導事項、（七）關於蠶絲業學術之研究及生產增進事項、（八）關於蠶絲業應興應革之規劃事項、（九）關於蠶絲業普及教育事項、（十）關於蠶絲業之調查統計事項、（十一）關於私人經營絲蠶絲業之扶助促進事項、第二條、本場置左列各部處、（一）製種部、（二）製絲部、（三）研究部、（四）推廣部、（五）事務部、前列各部處得依事務之繁簡、分股辦事、第四條、本場得酌設分場製種場繅絲廠、並得於蠶絲業繁盛地方、分區酌設蠶絲事改良指導所、第五條、本場設場長一人、綜理全場事務、由建設廳薦請省政府任命之、第六條、本場設副場長一人、襄理全場事務、由建設廳薦請省政府任命之、第七條、本場各部處、各設主任一人、秉承場長副場長、分掌各部處事務、由建設廳委任之、第八條、本場設技師若干人、秉承場長副場長及各部主任、掌理技術事務、由建設廳委任之、第九條、本場設主任技術員一人、各部處分股辦事時、得酌設股主任秉承上級職員、分掌技術及各股事務由場長委任呈報建設廳備案、第十條、本場設技術員事務員技術助理員各若干人、秉承上級職員、分辦各部處事務、由場長委任、呈報建設廳備案、第十一條、本場爲辦理繕寫等事宜、得酌用雇員、第十二條、本場爲討論研究關於事務上進行事宜、得設場務會議、第十三條、本場應於每年作業之始、擬具進行計劃、呈請建設廳核定、第十四條、本場應於每月中旬、將上月工作業務狀況、呈請建設廳查核、第十五條、本場應將各種實地試驗及蠶絲業改良指導經過情形、按季呈報建設廳查核、第十六條、本場分場製種場及繅絲廠章程另定之、第十七條、本場分設蠶絲改良指導所章程及本場辦事規則各部處各股辦事細則、由場擬定呈請建設廳核定之、第十八條、本規則自省政府公布日施行、

浙省發現製造水泥礦質

藏恩基攜赴德國研究製造

杭訊建設廳長程振鈞氏、以礦務爲生產主要部分、故特設礦產調查所、並附設化驗室、除先調查探驗全省已現未現各礦區、製成統計、以資統爲規劃、設法開採外、並隨時實行化驗、以驗礦質之高下、而定將來之收益、用意至深、近據紹興公民張榮棠等呈送新礦原質、請求籌款設廠、製造水泥以重生產、經程廳長轉發礦產調查所化驗、據稱此項原料、且可製造水泥、玆省府主席張靜江以次礦既可製造、應卽積極進行、特就省水利局長戴恩基赴德辦飛機便、將此礦分析原料、托戴攜赴德國再度試念、並研究製造、爰先將浙江礦產調查所化驗員張鎬、化驗之報告、錄誌如下、計水分〇、一六〇〇、二氧化炭四〇五八〇〇鉛二養三、二、六四〇〇鐵二養三、二、六四〇〇酸四、八四〇〇、養化二、一三〇〇、養化鈣、卽石灰、四六、一八〇〇養化、三五〇〇〇、以上均以百分率計算、

浙省褒獎人民捐資興學

制定褒獎規程

杭訊浙省對於人民捐資興學、向來主張獎勵、惟無一定標準、經遵照國府頒布之捐資興學褒獎條例、擬訂本省捐資興學褒獎規程、現已經法規審查委員會報告省府會議、議決通過、玆將報告規程及條例、分誌於左、

▲報告　浙江省捐資興學褒獎規程案、審查報告云、此案經開臨時會、公仝討論、以原訂規程、係遵照國民政府公佈之捐資興學褒獎條例擬訂、認爲妥協、無須修正、謹此報告

▲規程。第一條、凡以私有財產、在本省創立或捐助學校圖書館、博物館、美術館及其他教育機關者、除捐資在五百元以上者、遵照國民政府捐資興學褒獎條例辦理外、其不滿五百元者、依本規程之規定、請給褒獎、第二條、凡捐資不滿五百元者、無論個人或團體、概視其捐資之多寡依左列規定、分別給予褒獎狀、一、捐資一百元以上、未滿二百元者、給予四等褒獎、二、捐資二百元以上、未滿三百元者、給予三等褒狀、三、捐資三百元以上、未滿四百元者、給予二等褒狀、四、捐資四百元以上、未滿五百元者、給予一等獎狀、第三條、凡應給予三等或四等褒狀者、由市縣教育局開列事實表册、呈請市縣政府核給、於年終彙報教育廳備案、其應給予一等或二等褒狀者、由市縣教育局開列事實表册、呈由市縣政府、轉請教育廳核給、年終彙報教育部及省政府備案、第四條、凡已受有褒狀者、如續行捐資、得併先後數目、按等或超等晉給褒狀、如併計額在五百元以上者、照國民政府捐資興學褒獎條例辦理、第五條、凡以動產或不動產捐助者、准折合銀元計算、第六條、凡募捐至十倍二條所列各數者、得比照該條分別給予褒狀、第七條、本規程自省政府公佈日施行、

▲條例。捐資興學褒獎條例、第一條、凡以私有產業、創立、或捐助學校、圖書館、博物館、美術館、及其他教育機關者、均依本條例請褒獎、第二條、凡捐資者、無論用個人名義、或用私人團體名義、一律按照其捐資多寡、依下列規定、分別授與各等獎狀、一、捐資五百元以上者、授與五等獎狀、二、捐資一千元以上者、授與四等獎狀、三、捐資三千元以上者、授與三等獎狀、四、捐資五千元以上者、授與二等獎狀、五、捐資一萬元以上者、授與一等獎狀、第三條、應授與四等以下獎狀者、由特別市教育局或大學區大學或省教育廳、開列事實表册、呈請省政府或特別市政府核明授予、仍於年終彙報教育部備案、第四條、應授與三等以上獎狀者、由大學區大學或省教育廳、或特別市教育局、開列事實表册、請教育部核照授與、第五條、捐資至三萬以上者、除授與一等獎狀外、並於年終由教育部彙案、呈請國民政府明定嘉獎、捐資至十萬元以上者、除授與一等獎狀外、由教育部專案呈請國民政府、明令嘉獎、第六條、凡已授有獎狀者、如續行捐資、得幷計先後數目、按等或超等晉授獎狀、第七條、凡經募捐資十倍第二條所列各數者、得比照該部分別授與獎狀、第八條、凡以動產或不動產捐助者、准合銀元計算、第九條、華僑在國外以私產創立、或捐助學校及其他教育機關、以培育本國子弟者、其請獎手續、由各駐在地領事、開列事實表册、請教育部核辦、第十條、本條例自公布日施行、

杭城火警損失不少

大井巷焚屋四十間　東平巷毀洋房一進　望仙橋延燒六十家　保安處毀寢室二間

杭訊、杭城市內繁盛區域、昨日（十九）發生火警四起、損失達六十七萬、玆分紀如左、

大井巷損失十餘萬

昨日（十九）晨一時二十分、本市四拐角忽遭大火、該處大井巷口拐角同康協雜貨店、卽孔鳳春香粉店、因學徒將睡、遺落香烟火於店堂中、致延燒扳壁、霎時烈焰騰空、經理徐吉利、是夜宿於后市街由義弄口棧房內、聞訊前來、而店鋪已成灰燼、且延燒鄰居多家、緣近來天氣乾燥、故火勢易於蔓延、是夜火勢穿出、卽向四面延燒、歷二小時始熄、計共焚去店鋪三十二戶、計四十二間、玆探錄如下、東首大街全鶴梅酒店、王文泰傘店、聚樂園麵店、南入大井巷口某湯糰店、文萃齋刻字店、張小泉鶴記、●元參店、對面福源銀樓、保合和藥房、王老娘、應天順竹筷店、裕豐五金店、及火首同康協、西首大街龍興鞋莊、景和鍍鎳廠、震興染坊、夏義昌錫箔莊、老茂泰酒店、鳳春樓飯店、對面唐泰元鞋莊、北首后市街內某剃頭店、方德生織補店、王中人行、某姓裁縫店某自由車行、對面柳森織補店、慶豐祥內屋、以上災戶、在東北兩首、均至公牆爲止、西首以聚源錢莊爲止、大井巷內公牆外、因被電桿木延燒過牆、當又焚去一元有記參店、厚昌德參店、老保和銀樓、老恆大參店、張小泉鼎記剪刀店五家、對面慶餘堂、隔泰錢莊牆門、均受巨損、約計損失在十萬元以上、當火起時、公安局汽車龍趕至、繼則水師咸安大井各義集、及幫浦車、先後施救、無如取水不便、故成此巨災、而其他各集義龍、因某種關係、致未出場、當時公安局局長李子栽、科長俞濟民、率同長警到場彈壓、而一區顧署長、亦未指揮、火首徐吉利、當時幷未在店、該店學徒在樓上、無法逃避、乃由樓窗口跳下、足部折斷、遂由崗警帶去、至昨日已傳經理徐某到一區一分署、轉解公安局訊辦、

▲東平巷灼傷一婦人

昨晨一時許、大井巷之火、方救熄後、而上午十時十五分、東平巷二十六號吳姓家、又肇焚如、該屋共有洋房三進、前進三樓、不知何故、忽然起火、一時吳山警鐘亂鳴、火勢猛烈、不可嚮邇、公安局長李子栽、第二科長俞濟民、第一區署長顏樂天聞訊後、當卽先後派隊馳往、維持秩序、第二消防分隊及各集義龍亦聞訊趕到、竭力灌救、未肇巨禍、然一般鄰居、已飽受虛驚、記者驅車前往時、火勢已滅、各集義龍、尙在灌水、以防死灰復燃、至起火原因、據云係電線走電所致、嗣因事主不在、當將車夫帶署訊究矣、事主吳谷生、前任北平交通部電政司要職、頗有積蓄、現賦閒在家、已有數年、此次忽遭不測、吳君作客上海英界孟德蘭路二百零六號其親戚鄭姓處、迄今數月、尙未返杭、其父吳新龍則在蘇州、向業油商、現居中德石門老宅、故事主出事時、尙未得悉也、吳姓家現、祗親戚陳姓婦王氏、及車夫等數人居住、當起火時、陳某及婦王氏、不及逃避、致面部灼傷、幸車夫等覺察尙早、奮勇往救、不致葬身火窟、亦云幸矣、聞傷勢甚輕、並無性命之憂、是役焚去前進屆㯼、損失約值萬元、該坐洋房、據云吳姓於去年購進、價值一萬餘元、內部陳設、頗爲精雅、幸在白晝、未付一炬、亦不幸中之大幸也

▲望仙橋五十萬

本市望仙橋直街、爲杭市熱鬧之區、商店鱗次櫛比、不料於昨（十九）日下午一時、該處余順興雜貨號不戒於火、此次起火原因、言人人殊、有謂余順興一時不愼、致肇巨禍、而該號主余芝慶、則堅不承認、推陳寶安貫器店爲火首、因此雙方爭執、莫衷一是、嗣經一區四分署及一區二分署分別將余陳二店主拘押訊究、將來不難水落石出也、火起後延燒如下、一、望仙橋直街五十二號裕長隆煙店、五十三號同興素衣店、五十四號沈有聲酒店、五十五號德利脚踏車行、五十六號羅增源竹器店、五十七號袁毛搯頭店、五十八號夏振昌錫器店、五十九號程新記成衣鋪、六十號張小泉剪刀店、六十一號王阿狗鏡箱店、六十二號陳永興打鐵店、六十三號陳花記搯頭、六十四號周運生木匠作、六十六號王源隆銅匠店、六十七號婁永泰燈籠店、六十八號鄭大昌柴店、七十號望仙樓茶店、七十一號陳聚興雜貨店、七十二號余順興雜貨店、七十三號回春堂藥店、七十四號餘昌醬園、七十五號住戶、七十六號潘正源荳腐店、七十七號三元居茶店、七十八號住戶、七十九號章福興繩索店、八十號永興飯店、八十一號倪其昌醫局、八十二號陳德順搯頭店、八十三號住戶、八十四號住戶、八十五號鄭協順柴炭店、八十六號長慶齋紙紮店、八十七號住戶、八十八號住戶、八十九號繆祥泰洋鐵店、九十號三泰興打鐵店、九十一號鼎太酒店、九十二號渭芳村糖色店、九十三號同福泰雜貨店、九十四號潘俊卿、九十六號王寶記木匠作、二、金釵袋巷、八十七號王瑞忠成衣鋪、八十八號陳寶安貫器店、九十一號永昌雜貨號偏門、九十二號萬興茶店偏門、三、竹椅子巷一號陳聚興、後門、二號吳回春堂、邊門、三號胡其榮、六十九號後門、四號回春堂、後門、五號三御孝成衣鋪、六號朱大金成衣鋪、七號趙小和成衣鋪等六十餘家、損失約值五十餘萬元之鉅、

▲保安處焚去寢室

昨日下午六時三十分、省政府保安處牆門外、有平屋兩小間、係傳達兵勤務兵寢室、忽然失愼、約半小時、卽行熄滅、該室當時幷無人在內、遂由第二科科長陳禮文查究起火原因、據有省政府秘書處刻字匠周亦松稱述、當時我正由衞兵司令馮排長房內出來、卽見被燒之寢室、初係電燈忽隱忽見、俄而電線上發生響動、火星四射、延及室內蚊帳、平屋兩間亦被燒、我急喊救、經各兵夫奮力施救、水龍亦到、遂卽熄滅云云、幷聞該室內物件、僅燒去傳達兵被服另物、餘無損失、張主席暨朱廳長、程廳長沈秘書長保安處長及省府各委員、均蒞場察看、一週云、

湘省賑務會支配各縣賑款

共發賑款計五十餘萬元

十月十四日長沙通訊、本年湘災遍及全省、經湘省政府及省賑務會、迭電中央及各省當道、請求賑濟、幷於災情重大之縣、先後發放急賑、另撥賑款、修築縣道、以工代賑、查確定工賑縣份、計有攸縣、來陵、醴陵、瀏陽、平江、茶陵、安仁、甯遠、陽明、陽、永興、資興、酃縣、郴縣、宜章、桂東、汝城、臨武、藍山、桂陽、新田等二十縣、此等縣份、皆屬湘東湘南受共匪燒殺最慘之區、同時又受水旱虫雹各種天災、故於臨時發放急賑之外、另設以工代賑之法、其餘災情稍輕之縣、如大庸等四十三縣、則按照各縣災情、列爲甲乙丙丁四等、每等分爲三級、災民二十萬以上者爲一級、十萬以上不足二十萬者爲二級、不足十萬者爲三級、支配賑款、計甲等一級二萬元、甲等二級一萬八千元、甲等三級一萬六千元、乙等一級一[illegible]千元、乙等二級一萬四千元、乙等三級一萬二千元、丙等一級一萬二千元、丙等二級一萬一千元、丙等三級一萬元、丁等一級一萬餘元、丁等二級九千元、丁等三級八千元、共發五十萬元、以外尚有常德、桃源、零陵、桑植、溆浦、道縣、新甯、江華、常甯、衡山、湘潭、古丈、漢壽、十三縣、因調查未畢、俟後審查給賑、至攸縣等二十縣、已確定工賑、不給常賑、以上各項辦法、業經湖南省振務會十月十二日大會議決施行、其大庸等四十三縣振款支配、列表如下、

縣別	災情	災民約數	支配賑款數
大庸	甲	不足十萬	一萬六千元
石門	甲	廿萬以上	二萬元
慈利	甲	廿萬以上	二萬元
東安	甲	念萬以上	二萬元
邵陽	甲	十萬以上	一萬八千元
龍山	乙	十萬以上	一萬四千元
永綏	乙	不足十萬	一萬二千元
鳳凰	乙	不足十萬	一萬二千元
乾城	乙	十萬以上	一萬四千元
晃縣	乙	十萬以上	一萬四千元
黔陽	乙	不足十萬	一萬二千元
會同	乙	不足十萬	一萬二千元
麻陽	乙	十萬以上	一萬四千元
永明	乙	不足十萬	一萬二千元
永順	乙	不足十萬	一萬二千元
沅陵	乙	十萬以上	一萬四千元
嘉禾	乙	不足十萬	一萬二千元
保靖	乙	廿萬以上	一萬六千元
澧縣	乙	不足十萬	一萬二千元
瀘溪	乙	不足十萬	一萬二千元
靖縣	乙	十萬以上	一萬四千元
武岡	乙	十萬以上	一萬四千元
城步	乙	不足十萬	一萬二千元
辰谿	乙	不足十萬	一萬二千元
綏甯	乙	十萬以上	一萬四千元
臨澧	乙	十萬以上	一萬四千元
新化	乙	十萬以上	一萬四千元
安化	乙	念萬以上	一萬六千元
芷江	乙	不足十萬	一萬二千元
通道	乙	不足十萬	一萬二千元
新陽	丙	念萬以上	一萬二千元
衡陽	丙	萬以上	一萬二千元
湘鄉	丙	念萬以上	一萬二千元
益陽	丙	念萬以上	一萬二千元
湘陰	丙	十萬以上	一萬一千元
臨湘	丙	不足十萬	一萬元
甯鄉	丁	十萬以上	五千元
南縣	丁	不足十萬	八千元
安鄉	丁	十萬以上	九千元
華容	丁	不足十萬	八千元
長沙	丁	念萬以上	一萬元
沅江	丁	不足十萬	八千元
岳陽	丁	不足十萬	八千元

匪刼後龍泉縣府之損失

杭訊、現代理龍泉縣縣長葉洗塵、該縣第一科長、昨已將縣政府被匪搶失公債票等項、開具清單、呈報財政廳、請求准銷、財政廳已指令示遵、玆分誌如左、（呈文）呈爲報明被匪搶失公款等項、開具清單、先行送請核銷事、竊查職縣於前月二十四日五更時候、突來福建壽甯縣土匪五百餘人、手持火把、槍聲隆隆、因無軍隊抵禦、被其任意搶刼一空、甚將黃縣長稱賢用繩索綁去、生死未卜、已由科長先後電陳在案、玆將會計處糧櫃驗契處以及烟酒牌照稅屠宰稅徵收處等先後呈報損失現洋公債票各項數目、理合據情先行彙開清單、備文呈送、仰祈鑒核、其餘典賣官契紙、補稅執照、民刑狀紙、各科案卷等件、均有散失、容後查明、再爲分別補報、合併聲明、（清單）會計處、現洋五百八十六元、鈔票二千四百三十五元、銅元二千二百三十八枚、合大洋八元二角七分九、公債庫券本息票洋九十九元七角四分、二五庫券十元票四十三張、合洋四百三十元、善後短期公債第二期起息十元票二百另三張、合洋二千另三十元、又第三期起息十元票十五張、合洋一百五十元、浙江善後公債票五百五十五元、整理舊欠公債票五百五十元、整理舊欠乙公債票一百三十五元、乙、糧櫃、現金幷銅元、合大洋六百二十七元五角八分、[illegible]、共計銀洋一萬二千二百七十七元二角八分、署內住宿職員行李現洋不在內、又指令、呈及清單均悉、查所被搶現洋鈔票等項、究屬何種存款、未據聲叙、仰速詳細查明、分晰開單呈復、以憑核辦、至糧串糧票執照等件、並應趕速查明有無散失、均應速將重要數字號、開摺呈核、一面布告作廢、以杜流弊、仰卽遵照辦理、均毋延、

關東眞是樂土

春來時貧困堪憐　秋去也腰纏纍纍

開墾難民南返過長之得意談

長春通信、冀魯難民、今春來東省謀生活者、爲數不下三十餘萬、其中赴北滿各地業農者、約在十七萬人左右、故北滿新墾山地、比諸去年倍形增加、糧石收穫爲數巳夥、目下天漸寒、秋收完竣、該難民以工資到手、關內家鄉、亟待探望、加以天寒地凍、不便冬居、故近數日中、成羣結隊、由吉長中東二路列車來長轉到南下者、近十日中、共有六千餘名之多、計經吉長路來者二千六百餘人、其餘經哈埠及中東路各站而來、據青州人吳三輿記者云、關東眞是樂土、有人種地、有吃有喝、到了秋收完畢、總結一年之中、尙可得工資大洋一百餘元、較之在家鄉愁吃愁喝、全家挨餓、眞不啻天壤之別了、余等今春北上時、衣服破爛、面色青黃、沿途乞食、一望而知爲難民、貧困之狀、實爲可憐、今則一變而爲腰纏纍纍、衣服齊整、面帶笑容之農民矣、此次歸家後明春決勸同鄉人出關謀生、家鄉之地、只可賤價出售、既不能十分收成、又須納重稅、則不如出關爲人永久傭工爲妙、總之、關外地多人少、以墾地謀生、非常容易云云、

王柏齡慰問昆明災民
龍雲槍決行凶共匪

雲南通訊、雲南不幸、因胡若愚、張汝驥、孟坤等圍攻滇省、釀出七月十一日午後二點半鐘火藥爆炸毀去半城之巨災、致死傷萬餘人損失數千萬、如記者本人、亦因居住世恩坊距火藥處、不過二百步、房屋兩院被毀、全家受傷多人損失物件、不下數萬元、所幸財物雖化爲烏有、而人口保全、不似左右鄰居、竟至全家滅絕、其慘酷之狀、實爲從古以來所少見、國府眷念災黎、特派中央執行委員王伯齡前來慰問、王到滇與各界稍事接洽後、卽於十月二號親臨世恩坊北門街災區各街道視察一週、然後至講武學校舉行慰問、是日到場災民約萬餘人、王君慰問之後、並允許代電中央、請求另發鉅款賑濟、並允代爲設法修復災區房屋、幷安置失業災民、使之不致流離、諸災民亦表示滿意、感激國府眷念之殷、正擬撮影後舉行大遊行、不料會場中竟有共產黨徒混入擾亂秩序、竟敢大聲疾呼反動口號、並發散傳單、鼓惑災民、其胆大妄爲、可謂達于極點、當經警察逮捕數人、茲先將王氏慰問災民書錄後、

昆明市被火藥爆炸的民衆們、親愛的民衆們、霹靂一聲、驚魂喪魄、血肉橫飛、肢骨雨露、呼號的淒聲、炙斃的慘狀、屋舍爲墟、樹木倒拔、兒尋爹屍、娘覓子骨、剎那間是人世界麼、看面積是小地方麼、死的那麼多、傷的那麼夥、劫後的餘生、啼饑號寒、急無將伯、受災的同胞們、呀、你們眞可憐可慘、尤眞屬無辜禍從天降了、還値不得人們的同情麼、你們這樣的慘情、中央悲憫已極、得到地方政府的報告後、卽發款急賑、又因鄙人視察黨務來滇、更派鄙人慰問、咳、死者已矣、生者奈何、災民們、你們得着中央的慰問、精神上想已安慰不少了、然而舊日的骨肉呢、前時的生產工具呢、房舍呢、物件呢、都烏有了、中央令派我的文、多麼誠懇呀、此次文是、爲令遵事、查此次雲南省城火藥爆發、殃及居民、災情甚重、前經本府明令撥款辦理急賑在案、茲派該員前往雲南慰問被災情形、以示政府眷念滇民之至意、此令、也値得我們的安慰了、但是安慰雖然安慰、還不是寄居在寺院之內、散處在親友家中、老者失養、幼者失習、謀生無具、貿易無資、前途茫茫、受那生活壓迫的痛苦嗎、這是受災的民衆們現時最痛苦的事、也是我們負責任的、首先要解決的事、如果迅速解決、雖然痛定思痛、猶可收之桑榆、享後來的福、這些事不是專靠政府的、要我們大家來通力合作、才能縮短這痛苦的時間、受災的民衆們、要認清這一點、舉全力建設起來、不要走錯路途、爲一二人稱快於一時、反來害我們要緊的事就誤下來了、很明白的人們、他當然知道往者不可諫、來者猶可追的道理、我很盼望除開我慰問的責務之外、盡我個人的力量、從旁謀你們衣食住的速現、可憐的値得同情的受災的民衆們、我眞欲慰無言欲哭無淚了、我回京的時候、一定將你們慘痛的情形、詳細陳述中央、使中央政府知道、這苦痛的心情、我不能再說了、我只有祝你們未來的幸福、可不要因一時環境的痛苦、受了那共產黨虛僞的欺騙、這是我十二萬分的担心的一點、我們要得我們痛苦的解放、要喊兩個口號、國民政府萬歲、中國國民黨萬歲、

又訊、滇省因遠在邊陲、共產黨徒以爲易於藏身、去年逃來甚多、在南防、勾結土匪吳學顯禹發起等、設立蘇維埃政府、幸得江道尹映樞認眞剿辦、並捕獲首要正法、乃獲安靖、不料近日省中忽起謠言、不謂某師與某師將火拼、卽言某部反對政府、其實乃共產黨造謠、並無其言、十月二日、國府代表王伯齡慰問災民之際、共產黨敢在場搗亂、散發傳單、鼓惑民衆、反對政府、幸軍警得力當卽捕獲數名、昨今兩日又在木街中交工廠拿獲數人解送戒嚴司令部、一鞫而服、特於十月四日、由戒嚴部呈奉龍主席諭、着卽將此大批共黨綁赴南較場處以槍決、其姓名錄後、李興元、李鳳友、秦美、馬登瀛、甘如松、龍榮、田定邦、馬席如、

彭西城醫師之經驗

韋廉士紅色補丸爲衛生強身所必備爲疫後調補之良方

「我須如何衛生方能强健」此乃一般人急欲明瞭而得解決之問題、足下亦有此問題盤旋腦際乎、若然請閱蕪湖養吾醫院彭西城醫師之證言、彭君之言曰「人欲康健必須衛生、衛生之道雖多而補血健腦實爲首要、因血足腦健則新陳代謝機能進行無阻、于是抵抗力强病菌遂無由得入、予在蕪湖業醫多年、對于韋廉士紅色補丸信其確有補血健腦之功、而爲衛生家所必備者也、凡患消化不良、精竭神疲、力衰氣怠等症、無論男女老少予投以韋廉士紅色補丸、輒收美滿效果、良以斯丸配製之成分適合人身之需要故也、去歲蕪地霍亂盛行、愈後每多衰弱、難得復原、予亦屢介斯丸、用作病後補品、服者多于短時間卽得恢復精神、較前尤健、予得斯丸之助、爲力非淺、因摭所見而證實其功能焉」

血虧腦弱、爲人類疾病之主因、凡是醫師均能奉告、不特彭醫生也、韋廉士紅色補丸卽是以補血健腦之功、馳名天下、而爲醫界名人所同聲贊許者也、君如偶患消化不良、痛瘋瘧疾、脚氣、腦疼、未老先衰、諸虛百損、以及婦科各症、一試之下便知其名下無虛、確爲聖藥也

價目每瓶大洋一元五角、六瓶八元、郵力在內、遠東總發行上海江西路六十號韋廉士醫生藥局、各埠藥房均有代售

敝局現有衛生小書一種、名曰「保赤新編」、函索卽寄

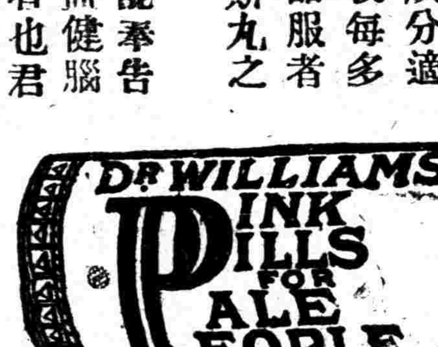

遍體溼瘡
數塗如意膏 次數而全愈

此乃浙江長安高小校長張君玉書之經驗也、張君云「去秋鄙患濕毒蔓延遍體、始而癢繼而爛、終至行動維艱、眠食俱廢、形容憔悴、精力衰微、嗣因友人之勸、試用如意膏、覺甚舒適、能止癢生肌、于是繼續敷塗、未幾濕毒霍然、原狀恢復、鄙人得此康健之樂、實如意膏之功也、深爲感激、特此申謝」

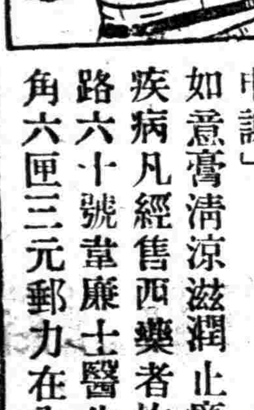

如意膏清凉滋潤、止癢滅菌、統治一切皮膚疾病、凡經售西藥者均有出售、或直向江西路六十號韋廉士醫生藥局函購、每匣洋六角、六匣三元、郵力在內、郵票收用

何玉書蒞錫視察
當晚返鎭江

無錫通訊、江蘇農礦廳長何玉書、曾於去年、爲提倡蠶絲事業起見、在本邑籌設蠶絲試驗場、現該場桑場、業已成形、新屋亦正在建築、何廳長特於昨日上午由省來錫、當由該場籌備處主任孫本忠暨籌備員等陪赴錢橋視察桑場及建築物、並詳詢一切、深爲贊許、該處孫主任因蠶室等亟須繼續建造、惟臨時經費不敷支配、請求何廳長設法加撥、何氏允在省務會議提出討論、設法追加、視察畢、卽於當晚乘車返鎭、臨行時並攝場地全景一幀、以資查考、

無錫捕獲兩盜匪

無錫通訊、本邑南門外公安第三分局局長劉志俊、於前日忽據眼線薛子青密報、謂有行劫跨塘橋之盜犯呂福壽、劉二人、現匿居南門外南新橋之南叉河內某酒店、劉立卽帶同眼綫及長警、按址前往、將呂劉兩犯捕獲帶局、預審一過、兩犯供認行劫跨塘橋焦店陳家橋等處刦案、得贓分用不諱、對於元豐刦案、未肯確供、劉分局長據供後、卽備文解送公安局、轉移縣政府、復由周承審員開庭研訊、以薛子青對於本案頗有關係、再傳眼綫薛子青到案質訊、論飭收押、昨日特諭令收押、聽候調查核辦、

蘇錫運貨船被劫

無錫通訊、蘇錫航運公司第四號運貨航船、於十八日午刻、由蘇裝載貨物開駛來錫、於當晚十時許、行駛錫屬景雲市附近之蔡王村地方、岸上忽來盜匪四人、執手槍兩支及電筒等物、口操北音、喝令停駛、幷開槍示威、該航船經理孫榮根及船夥九人、均驚惶失措、因恐遭意外、祇得將船靠岸、四盜卽一躍上船、大肆搜刦、當被劫去現洋八十餘元、及衣服棉被頭十餘件、共計損失一百數十元、搜刦歷一小時、盜衆始攜贓登岸揚長而逸、該船旋卽開駛來城、停泊北門外竹場巷河干、將情報告蘇錫航運公司轉報航業公會、昨(二十)日由該公會派航運公司職員張榮昌投縣報告、請求飭屬緝盜、歸案法辦、

無錫修理吳橋開標

無錫通訊、本邑市政籌備處、因鑒於北里吳橋年久失修、特先期登報招工、將全部修理、於(二十)日開標、投標者有張瑞記、錢泰、崔延益等營造廠、開標結果、上海錢泰營造廠以一千九百四十四元九角二分得標、現已籌備開工、以期早日完竣、

錫警團定期大會操
請民廳派員檢閱

無錫通訊、本邑縣政府、爲考核警團精神起見、治安重要、孫縣長、以冬防將屆、特定十一月一日召集全縣公安局所屬長警、暨警察大隊部隊士、併城鄉全體商團、在火車站曠場上舉行大會操、昨已具呈民政廳請求屆期派員蒞錫檢閱、以昭鄭重、

鎭江棉織勞資糾紛
召集仲裁會議

鎭江通信、鎭江棉織布機工會勞資發生糾紛、牽延日久、勞方要求改良待遇、資方以條件過分、因此未得解決、蘇建廳有鑒於是、遂呈准省委會、指定省委吳藻華、定期於本月二十二日上午九時召集仲裁會、資方委員已推定周厚鈞、昨日已由雙方委員在縣工整會、將此次糾紛全案卷宗查點、提出討論、

武進教育局長辭職

教育局長吳寬、因辦事棘手、屢擬辭職、但迄未見諸事實、近自第二次縣代表大會議決、呈請教育廳將吳崐撤職後、吳更爲灰心、故卽見機自動、向縣政府提出辭呈、幷當面向縣長表示決心、朱縣長不可挽留、聞已於昨日據情轉呈教廳、並保薦閔毅成繼任云、

聲明類

離婚聲明
集祝氏小鳳於民國十一年配夫葉德富、初尚和睦、今因意見不合、難同白首、故各央證人脫離夫婦關係、以後男婚女嫁、各聽自由、不得干涉、用特登報聲明 祝小鳳啓

受盤聲明
啓者茲盤得福州路青蓮閣下一百三十二號南昌豐記三號全部生財裝修之後、面言定、自盤以後、所有前南昌豐記名下人欠欠人未了各款、均歸推盤人自理、與受盤人無涉、恐未週知、特此登報聲明 南昌源記號啓

推盤聲明
鄙人所受盤設立福州路青蓮閣下一百三十二號之南昌豐記呢絨號、今因無意經營、將號內生財裝修推盤與南昌源記、所有豐記名下人欠欠人各款、均歸鄙人自理、與受盤人無涉、以後南昌豐記名下再有異言、概與南昌源記無涉、特登報聲明 何偉文啓

存單作廢聲明
通易信託公司預定整數儲蓄存款第十一號存學張雲記戶、票面洋一百七十四元一角、十五年期存單一紙、已經遺失、除向該公司掛失另給新單外、特再登報聲明作廢 張雲記啓

秋風起矣 肥美之蛇上市
蓬萊閣三蛇專家、位於虹口東七浦路、在申創辦十餘年、久已風行海上、患風溼腎虛痰多、屢試皆驗、無容鄙述、更有蛇胆開酒、治病或宴客、肉鮮味美、本主人研究有年、與別家烹宰有天淵之別、現有大幫到申、如各大酒樓代售、請至小號接洽、諸君光顧、上門到會、工夫妥當

受盤聲明
茲有坐落閘北虬江路餘慶里口九百十五號門面一間內疊台一間老虎灶、由王姓憑中盤與陳姓、並王姓叔嫂證明、一切未了、概歸王姓理論、與受盤人陳姓無涉、恐未週知、特此登報聲明 受盤人陳阿林謹啓

受盤聲明
華界老西門中華路第一千四百卅八號門牌及過街樓統一間中華西菜社、前東王安定因無意營業、願將全部生財裝修器物頂讓與大中華、當日憑中立有契約、自十月十六日起、所有中華西菜社以前人欠欠人、概歸推盤人理値、與受盤人無涉、恐未週知、特此登報聲明 大中華合記中西酒樓啓

遷移通告
本公司原有房屋因租限已滿、今已遷移四川路七十二號四樓、除分別通知外、特再登報通告、諸希公鑒 中國公安保險公司啓

脫離聲明
今因雙方意見不合、自願永遠脫離關係、嗣後男婚女嫁、各聽自由、不得干涉、除立婚筆據、各自存照外、再登新申民國三報聲明 徐順芳 錢三妹 同啓

受盤聲明
法大馬路中大成綢緞商店、自十八年十月九號起、歸新記接盤營業、所有銀錢交割清楚、以前大成人欠欠人、與新記無涉、特此聲明 大成綢緞局新記啓

請看勒索佃戶之駭聞
緣自民國十六年向二房東長隆號租到集水街卅號門牌樓屋全座、開張糖果生理、字號和通、當時證明租期十五年、卽立合約存執、近因該街房屋另行翻造、向存租期七年、會向長隆面商、經於此夏歷七月廿八日收去費用大洋一百圓、該屋准敝號照舊營業、立有收單有據、詎料長隆狠貪狡索、近更向敝號嚇欲強借大洋二百元、否則另行召佃等語、似此前有合約、後有收據、倘敢嚇勒如斯、其行爲實出情理之外、此風誠不可開、敬告佃戶諸君、應聯合起來、共相維持焉、中華民國十八年夏歷九月初九日 和通謹啓

辭職聲明
啓者鄙人前任中國公安保險公司協理職務、因患肝風糖尿兩重病、以致不能辦事、況該公司從事收減、更無問題、除已經辭去協理之職、概不負責外、深恐各界人未明瞭、特此登報聲明、卽希公鑒、再鄙人所任董事之股權、早經讓淸、資格亦消滅、併以聲明 書仲章啓

脫離關係
陸阿桂見張山、因意見不實、協議脫離夫妻關係、陸阿林山貼之寶山由山百元、已由二津律師見證、及立離據、女兒蘭蛽、弟蛉男、由陸阿桂扶養、陸阿桂 張山 [illegible]

存單作廢聲明（見上）

受盤聲明
茲有盧家灣新橋路南麗園坊春公記精業、因前東無意營業、盤與董君盛業、所有前源元均款六十六元及上行等款、均歸董君負責、與前東無涉、特登民新二報聲明 董煥彬啓

推盤受盤聲明
茲有南京路貴州路口五百八十一號門牌翠芳居菜館、因主人無意經營、願將全間鋪位生財等物、自於陰歷九月初一日憑中立訂、盤與陳少泉承受、以後營業由受盤人負責、所有前賬、由翠芳居理値、概與受盤人無涉、特此聲明 受盤人陳少泉 推盤人歐錦常 同啓

三益商店債權代表聲明
啓者代表等對於債務人三益商店、早經交涉結束、登報聲明定九月初一日發款、已逾期半月之久、尚有債權人延不來領、殊多未便、茲再延期五日、自登報日起、倘再不來領、作爲放棄權利、代表等不負責任、特此聲明 債權代表 順康里四十三號

聲明脫離父子關係
啓者鄙人長子桂桂、年念八歲、向爲常路總工廠匠工、本年春間起、不圖上進、專習流浪、父母妻弟全不顧養、家中屢遭口角、鄙人向其苦勸、不聽、以致家無衣食、月費虧欠、負累多端、恐日後更爲不法、鄙人無力擔承、故特登報與彼脫離父子關係、一切行爲、概與鄙人無涉、各界諸友、幸勿與彼往來、如有銀錢等項、亦與鄙人無涉 張金魯白

推受併聲明
山西路二百四十八號門牌九大和記綢緞店、今因席凝新堂無意經營、憑中全盤推併與陶桂青獨資營業、所有股本今已收訖、店之盈虧及人欠欠人一切賬目等情、概與席凝新堂無涉、特登民新申報聲明

緊要聲明
啓者鄙人於本年陽歷五月六日擔任龍門飯店經理之職、後因敝人另有他就、已於陽歷八月四日辭去經理職務、所有該店責任、均歸黃德豫君執管、恐未週知、特登民新二報聲明 張穀榮啓

費席珍律師代表談松泉警告談陶氏啓事
茲據敝當事人談松泉來所聲稱、伊妻陶氏於本年三月間假言歸寧、竟一去不返、音信杳然、莫明所衷、曾委由貴律師代表函詢岳父陶成棒、亦答以不知陶氏之下落、爲此請求代表登報通告、等情前來、相應代表登報警告、務於一星期內到所接洽、倘逾期不歸、除依法進行解除婚約外、毋得自誤、特此啓事

國貨套鞋 招請外埠經理
改良出品 推廣銷路 捷足爲盼
如欲承辦 式樣新穎 男女俱備 價廉物美 經久耐用
註冊商標 卍
上海寧波路仁美里 春華橡皮廠套鞋總發行所 電話一二二六八

退保聲明
鄙人歷年所爲友人擔保等事、乃一時權宜、情不可却、第鄙人自思不寄、何能兼顧他人、故自今日起、所有經鄙人口頭書函擔保者、一律作爲無效、恐未週知、特此聲明 趙鳳山啓

離異聲明
姜大福王玉英結褵以來、尙稱和諧、今因雙方意見不洽、難同白首、故央同媒證自願脫離夫妻關係、以後男婚女嫁、各聽自由、特登報聲明 姜大福 王玉英 同啓

遺失類

遺失方單作廢聲明
鄙人前買寶山縣高橋鄉田地、方單一紙、計田九分、業已遺失、除向縣補給外、特登報聲明作廢 業戶孫品儒啓

遺失聲明
今遺失康萃莊第三號票一本、計洋一元、除向該莊掛失外、特登報聲明作廢 陳張氏啓

方單作廢
遺失坐落寶邑十六圖霜號西圩七坵生戶姚秋田七分七毫五簡方單一紙、今登報聲明作廢、一面呈縣補給新單、舊單發現、永遠無效 戴文祥白

遺失聲明
今遺失敝廠與炳昌第四百六十號出貨條一紙、計絲綿十五箱、又炳昌定貨合同一紙、又出口免稅報單一紙、以上在途遺失、倘中外人等拾得、概作廢紙、恐未週知、特此聲明 中孚絹絲廠啓

遺失圖章聲明
逕啓者鄙人執有仁濟和水火保險公司老股票十股、去年該公司辦理登記、曾用梁子勤木質圖章一顆作爲印鑑、今已在上海地方遺失、除向該公司聲明掛失、并另用新印鑑外、特登民國申新三種日報聲明、將老印鑑作廢、如有拾得、概不生效、特此通告 梁子勤啓

遺失聲明
敝號所用之書柬圖章、係長方形式、其文曰（上海景昌隆書柬）、今因在途遺失、該印章現已向來往各錢莊銀行等聲明、此後如有人持此章作保及發記往來等情、概作無效、特此登報聲明 上海景昌隆興記謹白

遺失田單聲明
今有方單一紙、坐落寶山縣福字圖廠爲業戶盧天寶、計田九分、於十月八日在黃包車上遺失、倘有人拾得、概作廢紙、特登民國新聞報聲明

遺失莊票聲明
本行於舊歷九月十五日遺失致祥莊莊票一紙、計洋一萬七千五百元、除向該莊掛失外、特登報聲明作廢 中泰新洋行啓

遺失聲明
本月十一日午後三點、有車一乘被竊皮包一隻、內有交通部郵包及圖章等件、除分別呈報作廢外、特此登報聲明 林欽其啓

遺失章圖聲明
日前在虹口永安公司儲蓄部遺失存款摺一扣及圖章一顆、圖章係四方形篆文、除向該公司掛失外、特登報聲明作廢 存款人韓惠亭啓

遺失定期存摺
鄙人於本月初在上海遺失定期存摺一扣、計洋數百元、除向該行掛失外、特此聲明作廢 王錫章啓

失單
茲遺失九百八十田單一紙、除向縣呈報外、特此登報聲明作廢 王福楨白

遺失聲明
今遺失十月十七日太古洋行慶元輪往汕頭第七號提單一紙、計洋紗念件、除向該行掛失外、中外人等拾得、概作無效、特此登報聲明 上海秤記啓

遺失方單
茲因南區高橋鄉田單一紙遺失、除向縣補給外、特此聲明作廢 黃金源啓

遺失股票聲明
鄙人遺失三六七號股票一紙、除向該公司掛失外、特登報聲明作廢 陳重甫啓

聲明遺失股票
茲於本年五月間遺失林芷名下中國興業銀行股票洋一萬元計一張、除向該行掛失外、特此聲明作廢 林芷馨啓

遺失棧單聲明
今遺失正三一號棧單一紙、除向該棧掛失外、特登報聲明作廢

招領遺失洋松
本團於十六日晚在灘邊出查、見浦東鄉人夜間拖有洋松木一段、該人無從認領、特此登報招領、期滿無人認領、卽行充公 南匯縣保衛團啓

遺失方單作廢聲明
鄙人前買湯山縣高橋鄉八十九號田地、方單一紙遺失、除向縣請領外、特登報聲明作廢 業戶孫品儒啓

鐵道部直轄北甯鐵路管理局通告
啓者本路前因路線中阻、曾在瀋陽另設北甯鐵路管理局、管理朱各莊至瀋陽路務、現在全線統一、呈准鐵道部將瀋局取消、改設駐瀋辦事處、自十八年十月一日起實行、特此通告

上海公共租界臨時法院公告
爲公告事、案據陳霆銳律師代表黃何氏、黃源德、黃式章稱、氏夫於本年夏歷七月十七日病故、所有氏夫生前產業、應由氏等依法管理、以自己名義或以思德堂名義、爲保障遺產、請求頒給執管遺產諭單等情、特此公告、如有反對上項請求者、仰於二十日內具狀來院聲明理由、逾限卽照上項請求頒給執管遺產諭單、中華民國十八年十月十三日

陳綸卿與次子瑞臯脫離特告
瑞臯現年二十六歲、早經習業、曾已完姻、因其性暴、與兄弟分居有年、雖迭加訓誡、而故態終不肯改、恐將習下流、若不脫離、子累係難免、爰自登報日起、決計脫離、希請諸親友公鑒 父

上海協順館合記開張廣告
本館開設本埠西門肇嘉路二二二號、前東停業、由鄙人向前東訂約租賃、並向前債權人接洽啓封、現已籌備完竣、定十月二十一日更新開張、當加記牌號、概與前東無涉、本館雇用名手庖丁、選辦上乘食品、而招待週到、坐場寬適、猶其餘事、各界源源賜顧、無任幸盼 協順館合記張進生啓

黨務

總理遺囑

余致力國民革命凡四十年其目的在求中國之自由平等積四十年之經驗深知欲達到此目的必須喚起民衆及聯合世界上以平等待我之民族共同奮鬥現在革命尚未成功凡我同志務須依照余所著建國方略建國大綱三民主義及第一次全國代表大會宣言繼續努力以求貫徹最近主張開國民會議及廢除不平等條約尤須於最短期間促其實現是所至囑

全國各級黨部討逆電文

一致主張 一呈請中央除惡務盡 徹底剷滅西北叛逆 電閻解馮入京正法 嚴緝陳公博等叛徒

本市三區九分部 電討陳公博及西北叛逆

（銜略）此次西北叛將宋哲元等、破壞編遣、稱兵作亂、危害黨國、反抗中央、改組派陳公博等、勾結西北叛逆、外聯赤俄、分化本黨、醜詆中央、假改組之美名、冀重握政權、高唱小資產階級之謬論、以煽惑農工、欺騙青年、遂其搗亂之陰謀、達其升官發財之目的、西北叛將與改組派朋比爲奸、表裏作惡、豺狼成羣、爲虎作倀、此獠不去、民何以生、國何以安、若不擬罪討伐、必使大好河山、永淪於赤色帝國主義之附庸、四億同胞、重陷北洋軍閥之蹂躪、是而可忍、孰不可忍、願全國同志同胞、一致奮起、努力鋤奸、以奠黨國於磐石之安、而救民生於水深火熱之中、則幸甚矣、臨電憤激、請維垂察、中國國民黨上海特別市第三區九分部叩、印、

本市四區黨部 致晉閻電

萬急、太原閻百川同志鑒、北伐告成、全國統一、値此訓政建設開始之時、乃馮逆玉祥竟敢冒天下之大不韙、稱兵作亂、危害黨國、幸賴同志將該逆監視、爲黨除害、逖聽之餘、良以爲快、本部同人除請同志尅日興師勦滅馮逆所部叛將外、並懇迅速將馮逆玉祥解送中央、科以典刑、則民族福利、黨國前途、皆利賴之、臨電不勝憤切、中國國民黨上海特別市第四區執行委員會、叩、印、

九區黨部 討逆電

（銜略）厭亂望治、人同此心、匪患將肅、編遣已實施、天下欣欣然、從此以爲可望太平矣、不圖赤俄南犯、邊警頻傳、共黨作祟、騷擾時聞、凡我國人、理應團結一致、努力對外、以固黨基、而鞏國本、乃馮系軍閥宋哲元石敬亭鹿鍾麟劉驥等、深恐編遣成功、割據無望、遂乘機謀叛、惑煽武裝同志、相繼搗亂、爲赤俄作倀、截災黎糧食、喪心病狂、莫此爲甚、法紀不容、人民之所共惡、現在國府業已明令申討、撲滅此獍鏡、還希全國同胞一致主張、共施撻伐、尤祈當道諸公、幹旋大局、力挽狂瀾、以拯八民於水火、而奠國基於磐石、大局幸甚、謹此電達、伏希亮鑒、中國國民黨上海特別市第九區執行委員會

六區八分部 討逆通電

（上略）俄寇擾邊、全國震警、凡屬中華國民、宜如何秣馬厲兵、同赴國難、乃有西南叛逆張命等稱兵湘桂於先、西北叛將宋石蘆倡亂豫陝於後、危害國本、塗炭民生、甘冒天下之不韙、實爲法紀所難容、望我全國同胞、一致聲討、滅此狠羣、清妖孽於今日、奠黨國於永固、臨電不勝迫切盼禱之至、六區八分部叩（號）

六區九分部 聲討改組派

我們站在三民主義革命的立場、欲達三民主義革命的實現、須循着三民主義所指示我們的途徑向前奮進、方能完成中國國民革命的使命、這是一定不易的天經地義、何物么魔改組派、竟敢在此青天白日之下、戴着革命的假面具、勾結一班魑魅魍魎、狐羣狗黨、專以陰謀搗亂、爲唯一之伎倆、以篡竊權位、爲自利的法門、試看其挑撥離間、借刀殺人之手段、即可知其心腸之險惡、故張僉騷擾於西南、宋石跋扈於西北、皆爲此獠所蠱惑、探其內幕、甚且搖尾乞憐、甘受蘇俄豢養、不恥爲赤色帝國主義者之走狗、跡其種種罪惡、罄竹難書、論其行爲卑鄙、復不足污齒、所望我三民主義的信徒、凝結爲堅固的團體、作成國民革命的中心力量、抱着大無畏的精神、從惡勢力夾攻之中、衝出一條出路、同時更望全國同胞、對於萬惡不赦、鬼鬼祟祟的改組派、同仇敵愾、一致聲討、毋使滋蔓難圖、毒害人心危及國本、是則本分部全體同人引領切盼者耳、六區九分部、叩、

北甯路特黨部 宣傳會議電

（銜略）我國不幸、禍亂頻仍、外侮薦臻、民生憔悴、自本黨鼎政以還、全國幸告統一、由軍政而至訓政時期、當茲建設開始、黨國締造之際、實施編遣、鞏固中央、完成統一、實爲救國惟一之圖、各武裝同志、稍有天良、宜如何服從中央、切實辦理編遣、乃宋哲元石敬亭等、罔顧民衆之痛苦、不惜國家之淪亡、竟敢勾結蘇俄、蓄意破壞、陰謀叛亂、此種逆行、實爲吾黨同志之寇仇、全國民衆之公敵、若不大張撻伐、其何以伸黨紀而彰國法、茲經一致議決、電請中央、立頒明令、迅加討伐、並特此通電全國同胞、共起聲討、矢滅此獠、以紓國難、而杜逆謀、黨國幸甚、中國國民黨北甯鐵路特別黨部全路宣傳會議叩、銑、

皖省執委會電

安徽省執委會昨發通電云、南京各院部、全國各編遣區、各省市黨部、各省市政府、各團體、各報館、各通訊社及全國同胞均鑒、頃致中央刪電、文曰、南京中央黨部國民政府鈞鑒、西北叛將鹿鍾麟劉驥等、棄職潛逃孫良誠石敬亭宋哲元等、稱兵作亂、綜其所爲、無非破壞統一、阻撓編遣、當此民衆喘息方蘇、西北災荒、哀鴻遍野、東北邊患、日趨緊急、該叛將等應如何遵令編遣、待命疆場、一面賑濟災黎、俾免流徙、標本兼治、斯不負中央倚畀之殷、全國人民付托之重、乃自外生成、甘爲戎首、大憝不去、法紀何存、屬會認爲茲事情節重大、擬請迅加討伐、尅日勦滅、以警叛逆、臨電神馳、惟希鑒察等語、希全國一致聲討、以警叛逆、安徽省執行委員會叩刪印、

黃埔特黨部 籌委會電

（銜略）本黨自北伐告成、全國統一、方期努力建設、完成國民革命、不意自桂系叛變還平未久、而改組派又出跳梁、始而假借名義、詆毀中央、近更命其走狗張逆發奎、稱兵鄂西、率師搗亂、凡屬國民、莫不髮指、蓋以目前變交緊急、實爲中華民族生死關頭、本黨安危境遇、不觀暴俄犯我邊陲、強施赤化、已將爲救種族生存而決死戰、編遣決議未行、民困不蘇、更將爲救國安民而求統一、乃改組派與張逆發奎輩、竟敢於此時稱兵作亂、跡其用心、不獨喪心病狂、自絕黨國、難免不勾結暴俄、爲虎作倀、自甘種族之滅亡、本外抗蘇俄之強暴、內施救亡之編遣、均爲救種族整國政之要圖、當此之時、若非徹底勦滅反動叛逆、則眞正統一、何時可現、黃浦軍校武裝黨員、曾以鐵血建本黨之基礎、今更誓以鐵血爲本黨圖鞏固、本會爲救黨救國、當領導全校革命健兒、秣馬厲兵、枕戈待發、滅此朝食、爲民族黨國之戰爭、黃浦武裝黨員、誓作前驅、願本黨同志、共起圖之、謹奉電聞、黃埔軍官學校特別黨部籌備委員會、叩、寢、

鄂省黨部 特種宣委會 申討改組派

湖北省黨部整委會特種宣傳委員會、發出申討改組派通電、原文云、（銜略）吾國不幸、變亂相循、兵災匪患、沓來紛至、馴至民生凋敝、國家貧困、自北伐告成、全國統一、本黨瞻念國家、元氣之斲喪、民族精神之衰敝、際茲訓政開始、急思有以拯救、乃決意結束軍事、停止破壞工作、冀以休養民力、以圖經濟建設、遵照總理方略以期主義實現、執意反動份子陳公博等勾結軍閥餘孽假稱名義肆行煽惑陰謀、破壞編遣、顛覆黨基、前在武漢、甘作共黨工具、廣州事變、實其居中主謀、本黨中央、素懷寬大、施以薄懲、冀其改過自新、效忠黨國、若能稍具人心、即宜猛省圖報、豈知彼等狼子野心、終難同化、値此國事蜩螗、內防共黨騷動、外虞赤寇侵陵之時、若輩仍曲解主義、潛蓄異謀、樹立改組名義、意圖傾覆黨國、煽動張逆發奎、稱兵叛變、詆毀中央、破壞編遣、近復受蘇俄之津貼、狂獗益熾、勾結叛逆、宋哲元等、稱兵西北、相率爲亂、禍國殃民、莫此爲甚、而猶以護黨救國相號召、以此救國、國亡無日、以此護黨於何有、凡此種種、不惜民命、實屬罪不容誅、害馬不除、亂無已時、務希全國同胞、全國同志、一致奮起、殲彼兇頑、以奠黨基而甦民困、臨電憤激、毋任迫切待命之至、中國國民黨湖北省黨部整理委員會特種宣傳委員會、

漢市整委會 通電討馮

漢口特別市黨部整理委員會、十六日發出討伐馮逆玉祥電一則、其原電云、「全國各級黨部、各省市政府、各法團、各報館均鑒、陰賊險狠之馮逆玉祥、近又與赤俄走狗之改組派、暨一切殘餘軍閥、聯合作亂、希圖顛覆黨國、敝會認爲革命者與反革命者、最後鬥爭時期、亦黨國存亡問題、除率全市同志暨二百萬民衆、竭誠擁護中央外、務望全國同胞、認清敵人、一致奮起、共除叛逆、以安黨國、臨電無任盼禱、漢口特別市整委會銑」、

浙省黨部 努力宣傳

——撲滅改組派及叛逆軍人宣傳要點——

一、陳公博等以改組派的招牌、曲解主義、煽惑青年、蓄意破壞中央、陰謀搗亂黨國、已非一日、中央屢假寬大、冀其悔悟、乃彼等近復勾結軍閥餘孽、逆跡昭著、中央不得已業將陳公博、王法勤、潘雲超、王樂平、朱霽青、柏文蔚、白雲梯、顧孟餘、陳樹人、郭春濤等十八開除黨籍、吾人試按改組派形成之背景、實至爲卑鄙、所謂粵方委員者、以廣州在四中全會時、有一部份事變、被中央監察委員指摘不准出席、彼等以未能遂其借黨營私之陰謀、於是利慾熏心、僞羞成怒、不顧立場、不問歷史、勾結牛鬼蛇神之敗類、陽以其荒謬的改組論爲號召、實則私圖顛覆中央、希冀擾亂政局、以期從中取利、其用心之奸險、蓄意之卑惡、至堪鄙棄、設令此輩盤據中央、則政局將底於破滅、總理之主義、將永難實現、

二、至於改組派之組成份子、實際上乃係一班腐化惡化之大結合、專與失意政客、地痞流氓等、互相標榜、互通聲氣、而號稱一種派別、即所謂改組派之首領陳公博等、對於本黨本無久遠之歷史、及奮鬥之成績、此外則爲本黨之墮落份子、投機份子、西山會議派、共產黨的餘孽、割據地盤的反革命軍人、以及所謂共和大同盟、殘餘桂系、安福系、與研究系等、凡此之流、吾人均知其爲本黨之敵人、革命之障礙、民衆之蟊賊、本黨忠實同志、均將一致鳴鼓而攻之、乃改組派一面高唱諺派一革命一口號、自視爲總理忠實信徒、一面竟與此輩國人所唾棄之敗類勾結、陰謀破壞黨國、以逞野心、至此乃改組派隱藏於面具後之假革命反革命之本性、均已暴露無餘、吾人對於此種假革命反革命的結合、應協力加以澈底的勦滅、毋任存在、

三、改組派年來背黨叛國、陰謀劣跡、業已層見迭出、在共黨囂張時代、彼等爲虎作倀、縱橫捭闔、冀遂野心、貪黷誅求、無所不至、在漢時之搜刮、蹂躪、與在廣州之大暴動、使粵漢至今仍未恢復舊狀、尤爲彼等罪惡之犖犖大者、至其對黨則挑撥播弄、擁擠忠實同志、致北伐大業、屢瀕于危、而時時播散謠言、搖動政局、惟恐黨國安定彼等即無活動之機會、種種鬼蜮伎倆尤擢髮難數、最近復煽動叛餘桂系及西北軍閥反抗中央、稱兵作亂、且甘冒大不韙、受蘇俄接濟五百萬元、供其指使、實爲黨國、改組派之罪惡、豈尚容誅、

四、吾國軍額本較世界上任何國家爲大、以致每年政府收入全供軍費、向屬不敷、中央爲減輕民衆軍費負担起見、因致力於全國軍隊編遣之實施、凡屬革命軍人、自應擁護中央意旨、襄成此舉、乃張發奎俞作柏及前次中央寬大爲懷、未與懲治之西北馮系軍閥宋哲元石敬亭鹿鍾麟劉驥劉郁芬孫良誠等、爲封建思想、地盤觀念所驅使、竟公然反抗、擅調部隊、破壞編遣、復與改組派互爲利用、互相勾結、使國家統一破裂、不顧民衆之痛苦、將士之犧牲、以冀維持其個人割據之地盤、吾人應一致聲討、以剷除此反革命封建勢力之大聯合、

五、當此外而國際風雲瀰漫、強鄰壓迫、內而災荒遍國、國家多事之際、凡屬國人、應如何協力、共抒國難、乃改組派竟爲蘇俄接濟所動、只圖其私人之利益、不惜煽亂、置全民族於危亡、而張發奎俞作柏宋哲元等、倒行逆施、外亂性成、均爲國人之公敵、凡屬本黨同志、應一致切實加緊宣傳、使民衆認識彼等之罪惡、而一致起來撲滅之、浙江省黨部宣傳部、

黃埔軍校代表大會宣言

—絕對服從蔣主席 盡力擁護中央完成統一 以鐵血精神剷除反動派 打倒和平障礙帝國主義—

黃埔軍官學校特別黨部於本月九日舉行全校代表大會、關於會情形及決議各案、已誌昨日本報、茲錄其大會通過之宣言如次、

本黨自十三年改組以後、先總理因歷年失敗所給予事實上之昭示、認爲非建設眞正之革命武力、不足以促革命黨於最後成功之域、莊嚴燦爛之軍官學校、遂應此決心而實現於今日之黃埔、吾人試借此決心而加以演繹、可知黃埔軍校實負有整個本黨之使命、在消極方面則爲健全本黨之基幹、在積極方面則爲吸動本黨之引力、其責任之重大、於此可知、五年以來、本校同志所貢獻於本黨者、雖非短時間所能殫述、然就其大者而言、如第一二次東征之役、楊劉之役、丁泗橋武昌之役、南昌龍潭之役、凡北伐過程中彈烟所及之地、及最近討逆諸役、無一不有本校同志之血肉、而尤以東征龍潭之戰爲最苦、綜計吾同志之死於歷年砲雨之下者、爲數不下四千、幾及總數二分之一、人但知黃埔歷史之光榮爲破有歷史以來之紀錄、殊不知此種歷史之背景、即爲此大量髑髏之集成、本校同志之所以視死如歸、其惟一目的、當然在完成總理所給予吾儕之使命、但自北伐開始以後、因過於迷信武力之投機、一切個人主義之封建勢力、以及腐惡份子、因利乘便、侵假而佔有本黨之最大力量、破壞統一、妨礙編遣、使中央政府、不能活用其發動政治之機能、以形成訓政之障礙、最近改組派之聯合新舊軍閥、造謠倡亂、即其明證、此種事實、遂爲反動派之回光反映、實際則無異詔示吾儕以最後之成功尚爲有待、加之赤白帝國主義、依舊本其侵略之野心、虎視鷹瞵、待機思起、諸如此類、皆本校同志所視爲切身之痛而寢食爲之不安者、因此本校同志、於全校代表大會之日、復有以下之決心、

第一、盡力擁護中央・眞正統一之基礎・建築於強固之中央・欲求中央之強固・則必須全體黨員集中力量於同一中央之下・此爲不易之理、本校同志認定現在之中央政府・確能代表本黨・爲唯一領導民衆之機關・有集權之黨、當然有集權之政府、非如此則不足以言統一、基於此種原理、故同志等除誓死擁護中央以外・不知其他・

第二、絕對服從忠實領袖蔣中正同志・援諸歷史公例、黨之成敗與領袖之得失・其比爲正・假如有主張不同之兩領袖・活動於同一空間・結果必爲亡黨・而且決無兩種不同之主張能適合於同一空間及同一時間之需要・歸納以前種種、可知欲求本黨之成功・必須絕對服從領袖・已無疑義・蔣中正同志之主張・始終不離三民主義之正軌・已充分證明於其過去一切之事實・且其德行才氣・無一不足以領袖羣倫・故本校同志決心以擁護中央之志願服從蔣同志・

第三、繼續先烈精神・以鐵血剷除反動・反動勢力之在今日、其程度並不減於十三年以前之局面、前文已言之甚詳、慶父不除、魯難未已、惟有繼續先烈精神・以鐵血滌此汙點・始足以卜太平之運・故本校同志決心以鐵血與反動相週旋・凡此三點、即本校同志最近之決心・亦即本校傳統精神及先烈志事實之現・吾人深知三民主義之精義・已由其他各種主義之失敗而反證其有偉大之國際性・此即詔示吾人以惟有三民主義爲最合於全人類之要求・然三民主義之最後目的、在進世界於大同、吾人既爲國民黨之急先鋒、則其所負三民主義之使命、決非僅求國內之統一所能完成、亦非舍國內之統一可以完成、故吾人誓死本着右列之三項決心・第一步剷除反動以求統一之眞實・其次則聯絡弱小民族・打倒一切障礙和平之帝國主義・使青白之花得因吾人熱血之滋乳而偏於全陸・一息尚存、此志不渝、謹此宣言、

冀省整委會 第十次常會重要決議

—馮登雲等永遠開除黨籍 臨時登記處決一律撤消—

一、安國縣馮登雲等糾衆暴動、搗毀縣黨部、毆辱指委、業經派員查明證據確鑿、議決處理辦法如左、一、黨員馮登雲、馮國俊、永遠開除黨籍、二、函省政府令安國縣長、依法嚴辦馮登雲、馮國俊、馮士俊、徐兆蘭、崔瑞田、吳顯芝、暴動首要份子、被欺騙農民、免予處分、二、保定市指導委員會業經全體撤職、議決委派黎展材、黃懷信、張精一、邊聚豐、安夢華、爲保定市指導委員、並指定黎展材黃懷信爲常務委員、張精一爲組織部長、邊聚豐爲宣傳部長、安夢華爲訓練部長、三、邢台縣指導員鄭保庭劉青田李光日王世輔趙宗臧發出宣言、詆毀中央、言論反動、議決、全體撤職、停止活動、聽候整理、並派王玉賓爲接管員、四、各縣臨時登記處原爲辦理黨員登記而設、登記工作完竣即應結束、而在整理黨務期間、各該縣黨務須有負責人員、議決照下列三項辦法辦理、一、各縣臨時登記處一律取消、二、各縣臨時登記處指導員改稱黨務指導員、三、黨務指導員之人數定爲每縣一人至三人、黨務指導員條例另定之、

上海縣執委會重要通電

抗議英國擅築鐵路入境 村長人選應得黨部同意

上海縣執行委員會昨日發出要電兩通、茲分錄於下、一、南京中央黨部、鎮江江蘇省黨部、各省市黨部、各縣縣黨部、各報館鈞鑒、頃查報載英國擅自印度孟雄建築鐵路、直達我西藏之拉薩報、業已開工、如此任意侵蝕主權、視我如無物、凡有血氣、曷能忍受、伏祈一致主張、向英國交涉、不准該路築入國境、以防蠶食、而固邊圍、國家幸甚、二、各縣黨部均鑒、頃准無錫縣第二次全縣代表大會電稱、查地方自治、爲訓政時期最重要之工作、而辦理地方自治之人才、尤宜愼重遴選、萬不可再落入土劣之手、重蹈覆轍、使民衆迭遭萬劫不復之地位、茲經敝縣第二次全縣代表大會、提出討論、呈請省黨部轉呈中央凡鄉村長人選應得各該地黨部之同意一案、決議通過、並通電一致主張在案、相應錄案電達、至希一致主張、實紉黨誼等由、敝會對此、極表同情、爲特電達、敬希一致主張爲禱、上海縣執行委員會叩號、印、

史惟記 時計公司 兩家均有出售

德國新到夜明 雙驍馬工程時表

外埠函購 郵費四角

本行專備上等鐘表 一律大減價

特別廉價每只一元四角

上海南京路中市便是

杭州女生之手腕

潔淨無疵足證如意膏之功效

杭城大平橋石板巷瘋狗弄一號鄒門牌吳素貞女士來書云「鄙人前因手腕發生無數小瘡之痛累萬狀後見報載如意膏之功乃函購試用果然數敷之後瘡即告痊肌膚滋潤潔淨無疵予深感此膏之功爰特書此鳴謝並爲同病者告焉」

如意膏係韋廉士醫生家用良藥之一家庭苟備此膏一匣則無論疔瘡疥癬疹瘡癰疽割破燙傷跌損蟲咬均可自療速愈無須輾轉求人凡售良藥膏之長此膏皆有而又改式其方劑增益其原料成爲一種皮膚專藥故其功有不可思議之神效也

價目每一匣六角六匣三元郵力在內遠東總發行上海江西路六十號韋廉士醫生藥局各藥房均有出售

教育

蘇省教費委員會議
兩次會議併誌
歸定本年預算

鎮江通訊、江蘇教育經費委員會、前昨兩日舉行兩次會議紀錄、出席委員鈕永建、吳敬恆、俞復、馬客談、汪懋祖、陳和銑、張壽鏞（吳本鈞代）高陽、張乃燕、戴超、章懋丘春、列席者、李宗瀛、楊鼎復、劉勳、張衡、主席鈕永建、紀錄、韓毓晉、施之灝、主席恭讀 總理遺囑、

報告事項

一、主席報告本省教育行政制度、現已變更十八年度教育預算、又故同時函、待決定召集本會共商權、二、張財廳長滬電告、因事不克出席、委由該廳吳科長本鈞代表列席、三、中大張校長函告除本人及戴副校長爲當然委員、章懿爲本校代表、均應出席外、尚有本校祕書張衡一併列席、四、教育部函告派俞科長復爲本部代表、

討論事項

（一）討論十八年度教育經費預算案

（甲）決議、一、關於各縣忙漕派款每石每兩比例劃分一案、請財政廳通令各縣自十八年度起實行二、十八年度支出預算總數照十七年度支數三百七十萬支配、以期收支適合、將來如能增加收入、再行議決分配、三、奉撥中大經費一百三十二萬、如今歲收入減少、應照此例減少、四、十八年度預算未完成以前照一百三十二萬支撥、凡十七年度實支之經常費、應先通過、其新增之經常費及臨時費、應由教育廳復核再行討論、

（乙）支出部分一、十八年度經常費照管理處報告依十八年八月暫支數爲標準定全年支出額爲三百六十萬五千八百三十四元、二、中學自然添級列六萬元、三、中學增加教授時間經費列三萬八千四百四十八元、四、實驗小學添級經費列一萬五千元、五、社會教育應增經費列十萬零二千二百九十元、六、普通教育臨時費列十一萬五千四百八十元、七、社會教育臨時費列八萬〇五百元、總數列四百另一萬七千五百五十二元、

（丙）收入部分一、管理處、收入預算列三百七十萬元、二、各校學宿費及校產農產收入列十五萬二千九百八十元、三、省府欠發上年度補助費七萬五千元、四、管理處整理稅收增加八萬九千五百七十二元、總數共四百另一萬七千五百五十二元、二、管理處提議本年度各學校各機關經費在收入未旺時、管理處先儘經常費籌發、一俟收入稍裕、再酌發臨時費、可否請公決案、（決議）准予照辦、惟管理處亦應努力整理收入、並請財政廳力加協助、務使臨時費、不致偏枯爲原則、三、中央大學呈考送歐美留學官費備取宋廉生等三人、請求派送出洋案、（決議）仍照稽核委員會原議有留學額缺時准其遞補、四、馬委員客談提議稽核委員會缺額二人應如何補充請公決案、（決議）暫由現任稽核員負責俟下屆經費委員會成立時再行改選、五、教育廳提議中央大學實驗學校經費、是否仍由本省教育經費內支撥案、（決議）由奉撥中大經費內支撥、六、教育廳提議、查本會簡章須加修正以符現制而利進行、茲擬具修正簡章草案祈公決案、（決議）修正通過、（附錄修正簡章原文如下）

江蘇教育經費委員會簡章

十八年十月十七日江蘇教育經費委員會第十六次會議議決修正通過、第一條、本委員會爲謀教育經費之適應需要、協助教育行政長官、對於教育經費之收入支出款額及用途、爲相當之考查或籌議整理方法、第二條、本委員會之組織如下、甲、當然委員、江蘇省政府主席、江蘇省財政廳廳長、江蘇省教育廳廳長、教育部部長、國立中央大學校長、乙、聘任委員、江蘇省立中小學校長代表二人、江蘇省社會教育機關代表一人、由江蘇教育經費管理處支撥經費之其他學校及學術團體代表一人、江蘇熱心教育之耆士四人、第三條、本委員會當然委員任期、依其本職聘任委員任期二年、但續聘得連任、第四條、本委員會設主席委員一人由委員互推之、第五條、本委員會委員均爲義務職、第六條、江蘇教育經費管理處處長得於本委員會開會時列席、第七條、本委員會每年於三月六月九月十二月開常會、由主席召集、遇必要時得開臨時會、第八條、本委員會得設常務委員三人處理常會議決所辦之事務、但將辦理情形報告於下屆常會遇必要時並得通訊報告之、第九條、本委員會執行會務之必要、得推臨時委員、其任期以事竣爲止、第十條、本委員會設於省會所在地、第十一條、本簡章由江蘇教育經費委員會議決施行、並呈報江蘇省政府暨教育部備案、

江陰教局長更替
▲黃局長調省另委

鎮江訊、江陰縣教育局長黃臨清氏、任職已將二載、近因西區爲潮閘還、教育廳特令調省、另委林儒明接任云、

閻錫山注意保存古跡
▲閻氏電復教部。▲轉飭官吏保護。

教育部以雲岡石佛被竊事、會電閻錫山總司令設法保護、頃閻電復雲岡石佛已轉飭地方官吏將保護經費列入預算、設法保護、電文如下、教育部公鑒、刪電誦悉、雲岡石佛、至足珍貴、承示被人竊售、如果屬實、深爲可惜、已轉飭地方官吏、將保管經費列入預算、設法保護矣、特電奉復、閻錫山篠印、

閩省教費波折
程時煃昨到滬

福建省鹽務稅收原爲教育專款、近財政部令該省鹽務署將該項征收全部劃歸財部支配、全省教育界頓起恐慌、該省黨部及省政府特開聯席會議、電告各方、請恢復該項教育專款、教育部蔣夢麟擬將此項要求、提出星期二行政會議討論、

本埠消息、福建教育所長程時煃、因教育費問題、來京向中央有所請求、已誌前報、閩程氏已於昨日搭裕生輪到滬、擬日內晉京、

中大農學院將開菊花展會
▲開幕後。▲即將出售。

中央社、中央大學農學院成賢街園藝場及三牌樓農院本部、植有菊花約萬餘盆、品類珍奇、顏色美觀、茲已漸次蕾苞開放、該院爲引起首都人士之觀賞興趣起見、決于菊花盛開時、舉行展覽大會、現正積極佈置一切、開幕後、准人參觀、並不取費、且於展覽會閉幕後、將各項菊花出售云、

安徽教育要訊

▲認募全國運動會經費 全國運動會定明年四月在杭州舉行、經費二十五萬除國府担任十萬外、餘由各省籌募、安徽方面、已經省府八十六次會議決定認募三千元、

▲重擬教育人員獎懲條例 皖教廳原定有教育人員獎懲條例、現又略加修訂、提出省府八十六次會議通過、業經通令公布、

▲中央研究院考查皖省地質 中央研究院地質研究所所長李四光及研究員李捷等四人、即將到皖考查皖省地質礦產、李等將赴北來安等三十五縣、又研究員舒文博等將赴皖南蕪湖等二十三縣云、

安慶六邑中學大火
寢室全部被焚

皖訊、十四日晚八時、安慶六邑中學大火、當日晚八時、學生均在自修室自修、寢室爲口字形火一起、即全部被焚、搶救不及、學生衣物多被損失、火警發生後、學生即無安身之處、該校當爲郎分率學生入旅館暫住此時即行停課、學生方面及董事方面連日開會討論善後辦法、聞此次損失約在兩萬元以上、

黨員留學考選初次會議
報名定於本月底截止
考試十二月一日舉行

中央社、自去歲中央決議選派黨員留學以來、各地黨員經由各所屬黨部依法呈請應考者頗衆、茲聞中央派遣黨員留學考選委員會、業於昨日（十八日）下午三時在中央第二會議廳舉行第一次會議、出席委員胡漢民、戴傳賢、蔣中正（余井塘代）陳立夫、何應欽、（史維煥代）主席戴傳賢、行禮如儀後、主席報告今天舉行派遣黨員留學考選委員會第一次會議、目前所要解決的問題、首先要處置本會推定各股負責職員、並決定截止報名日期、其餘事務則留待下次會議決定、次討論、一、請推定各股主任案、決議與訓練部部長商量決定人選、二、請決定報名截止日期案、議決本月底（十月）截止報名、三、請決定考試日期案、決議定本年十二月一日舉行考試、四、決議凡請求派遣留學者、以經過考試爲原則云、

市教局監督教育文化團體規則

上海特別市政府對于市區內教育文化團體、特訂定規則十三條、應由教局監督、於日前公布、茲錄如下、

第一條、凡本區內教職員團體學生團體教育團體及文化團體、（以下簡稱各團體）均依照本規則由教育局監督之、第二條、各團體經上海特別市黨部許可設立組織籌備會後、應呈報教育局備案、已設立者應於公告期限內補行上項手續、否則教育局得呈請市政府會同市黨部解散之、第三條、各團體應於籌備會備案後三個月內組織完成、備具呈請書、附具章程、辦事規則、全體會員名冊、職員履歷表、及印鑒單各二份、檢同市黨部證明書呈請教育局立案、其呈請書內應載明左列各項、一、名稱、二、目的及職務、三、事務所及分事務所所在地、四、委員之姓名職務住所及代表權之限制、五、社員資格之取得與喪失、六、財產之總額、七、成立日期、八、經費之來源、九、許可設立之年月日、上列事項及附件、經教育局審核無誤後、給予立案執照並公告之、第四條、各團體章程應遵中央決議案規定下列各事項、一、名稱及業務之性質、二、目的及職務、三、區域及所在地、四、職員之人數職權及選任解職之規定、五、會員之資格及其權利義務、六、會議之組織、七、經費之來源、八、會計、九、解散及清算、第五條、各團體自籌備會備案後、逾期未組織完成呈請立案者、教育局得撤消其備案、並由公安局取締之、第六條、各團體自籌備會備案之日起、應接受教育局之監督及命令、第七條、各團體自經立案後、如須變更章程應依照法定手續呈請核准、第八條、各團體有下列情事之一者、應呈報教育局備案、一、總會召集之日期、二、改選董事或委員、三、社員之進退、四、向法院聲請破產及清算之結果、五、有向法院聲請總會之決議無效者、六、有利害關係人向法院聲請解散者、第九條、各團體立案後、應將會務狀況收支款項、編印報告、呈報教育局審核、至少每年一次、違反前項規定者教育局得隨時通知公安局取締云、第十一條、各團體有違反法令章程公共秩序等行爲時、教育局得依法取締或撤銷其立案、并宣告解散、第十二條、本規則如有未盡事宜得隨時修正之、第十三條、本規則自特別市政府公布之日施行、

市內各機關設立學校
教部指令應受教局監督

上海市教育局昨令各機關在滬設立之中小學校云、爲令遵事、本局前以中央各部暨各部附屬機關在滬設立之中小學校、應否同受本局監督、呈請教育部鑒核令遵、茲奉指令第二六二九號內開、呈悉、所有國民政府各部暨各部附屬機關在滬設立中小學校、自應同受該局之監督、以明教育行政之系統、合行令仰知照、並轉飭各該中小學遵照、此令等因、奉此、合行令仰遵照、此令、

市學整會 第二十九次會議

上海特別市學生團體整理委員會、於本月二十日上午十時開第二十九次常會、出席委員楊紹志、金光楣、傅德培、田和卿、楊志豪、李錚、（顧春元代）主席田和卿、紀錄楊紹志、開會情形如下、一、行禮如儀、二、報告事項、略、三、討論事項、甲、常務委員提、南洋高商學生會籌備委員應否照委案、議決、推楊志豪同志前往調查具報、再行核辦、乙、登記部提持志大學學生會呈報改選經過呈請備案、應否照准案、議決、准予備案、丙、指導部提、商整會商業夜校學生會執監委員定二十一日晚八時宣誓就職、呈請派員指導、本會應推定代表出席案、議決、推楊志豪同志出席指導、丁、指導部提、中華職業學校學籌會、呈請派員指導、本會應推定代表出席案、議決、推金光楣同志出席指導、戊、登記部提、人和產科學校學生會開送執監委員名單呈請備案、應否照准案、議決、准予備案、己、民智中學學生會呈請備案、應否照准案、議決、准予備案、庚、調查兩江女子體專學生會案、議決、推楊志豪傅德培前往調查、辛、談話會時各校代表所供獻之意見、本會應如何採納案、議決、子、關於學聯會代表大會各校出席之代表人數案應擬定一百人以下者推派代表一人、一百人以上至八百人者推派代表二人、八百人以上者推派代表三人、丑、學聯會代表大會之出席代表其非正式成立學生會者或已成立學生會而尚未備案者、均不得參加、以上二案、由本會轉呈市黨部採納、議畢散會、

上海學院教員
▲組織本埠參觀團

滬西上海學院各教員爲研究教育起見、特組織本埠參觀團、並定於星期起分組出發參觀各著名學校、以資借鏡、聞星期一往尙公、和安及養眞、星期二往西成、梅溪及市立第一實驗小學、星期四往上海中學、實驗小學及暨堅學校、星期五往萬竹及華云、

無錫教政委會議紀要
促私校立案 至年底截止

無錫訊、無錫縣教育行政委員會、日前開第四次委員會議、到十餘人、由孫祖基主席、議決要案、一、預算案、議決縣區教育經費二萬元以秦任冬漕加征四千五百元、積叙息金一千五百元彌補外、再行設法、二、籌設鄉村師範案、議決責成教育局積極籌備、三、舉辦塾師登記案、議決會同區公所辦理、四、選舉經濟稽核委員案、議決周鳳鏡江應麟連任、五、督促私校立案由、議決、教育局切實督促未立案之私校立案、并呈廳請展期至年底截止、

新華藝大旅行寫生
地點爲蘇杭二處

新華藝術大學學生本屆旅行寫生、地點爲蘇杭二處、由該校洋畫主任汪荻浪及友授方幹民、陳澄波率行、定今日出發、此行共有一百餘人云、

體育

樂華西捕打成和局
比數爲一與一

聲威早著之樂華足球隊、昨日特約強勁隊伍西捕舉行友誼比賽於中華足球場、聞風蒞場之球迷、大約有七千餘人、交綏之後、約十分鐘之際、李惠堂單槍匹馬、李舉足便打、惜也越橫木而過、後奚巧生、從右方趨球、而遞傳與中央、恰巧李君趕到、碰的一聲、對角而去、敵方守門員、確是不弱、居然接着、得化險爲夷、後樂華聲勢洶洶、如萬馬奔濤、再衝敵方內地、在門前混戰中、李君一足飛起、球已入網、距知不算、觀者均曰可惡一笑、此上半時情形也、片刻休息、戰端再起、未及五分鐘、西捕來勢凶猛、一擁而進、被其右鋒踢入一球、重開球、樂華全隊、一聲發號、向前殺去、戴麟經與陳秉祥、相輔驅球、至適當地點、傳交李上將、一個橫掃、打入網之右角、正所謂失之易、得之亦不難也、以後西捕全取守勢、故樂華雖極力攻打、幾次佳機、均未有所展、西捕能與樂華打一和局、亦是心願意足、故亦不須再浮述矣、

林寶華戰勝邱飛海
▲結果爲三對一之比
▲小崙強初次獻身手
▲大敗江道章三對〇
▲洪賢訪贈銀杯星洲隊

萬目睽睽之邱飛海與林寶華之網球大賽、於昨午交鋒、海上之中西士女、在此大戰關頭、趨之若鶩、將網球四座看台、站將鐵桶相似、歡呼鼓掌、聲聞四野、可說是空前之盛況、且有一部分足球場竹笆湧進、田徑場排闥而入、衝破網球場觀衆、由勸阻、亦歸無效、雖曰爲邱林球技吸力引所激發、然亦可謂毫無公德心矣、

○……比賽情形……○

將近二時、由小崙強與江道章先行作戰、崙氏玲瓏矯小、奔跑如飛、揮拍姿勢、迅速而美麗、并且奇怪爲出、無怪江道章吃伊敗仗、部勇如林寶華、亦曾甘拜下風、此戰結果方由林寶華與邱飛海較手、全滬空氣、泰半謂邱定可勝林、那知人離勝天、邱氏足疾稍愈、本不可有劇烈之動作、無奈秩序、先幾日已宣佈中西各報、爲顧全信用起見、免強應戰、與林氏以大好機會、然而作戰之際、並不應弱、居然有三對一之成績、雖非易易、表面雖是受挫、論着運動精神、實是榮幸之事、

▲崙強獻身手
▲道章招敗北

小崙強爲北方之強、慕藝南下、昨與江道章交鋒、本非其目的、大戰尚須有待於後日也、首盤開始、先成各一、旋即被崙氏占前兩籌、江氏苦力爭巧、終覺相形見絀、遂以六對三爲崙氏勝矣、再戰中、雙方奮加勇猛、並行而進、有三局之多、且爲江先前一步、於是崙強、大顯神威、得以七對五佔先、三盤作戰、崙氏更凶、先得三籌、乃彼江奪回二局、後又被崙氏以奇妙之擊法、一次呵成、乃以六對二之比、連勝三次、裁判員馬德泰、

▲林寶華巧攔獲勝
▲邱飛海力疾應敵

林寶華偕邱飛海、在萬聲歡呼中出場交戰、由林鼎先、担任裁判之職、一聲開戰、邱既佔一局之先、林氏即迎頭痛擊、勢如高巖懸瀑、一瀉而下、五局、竟使邱有一籌難展之概、以後雖曾扳轉一局、亦無濟於事、此盤林以六對二佔先、

第二盤 開戰、邱氏身懷絕技、當思挽狂瀾於既倒、乃遠抽如秋雁疾飛、高壓似狡兔出穴、致林招架爲難、得以連勝三局、林即思還攻乘隙而入、方稍轉機、然對方亦力又緊二步、林雖回着一槍、瞬息之間、即被邱以六對二獲勝、

苦戰兩盤、成各一之平手、在此戰中、雙方聚精會神、以相爭矣、林特其發球較急、先占二局、邱氏亦以抽斬工夫、還敬之、於是林邱二人、亦步亦趨、各不相讓者、至四對四、然林攔網勁道、確是無價可還、乃以六對四林居優矣、

雖處局勢之下、邱氏如能戰勝此盤、猶可還我山湖、以圖再舉、而林之計劃、亦抱必勝此盤之決心、以免再動干戈、於是劇戰又起、初邱以對一占先、未幾被林連勝兩局、反列前茅、此時比數如兔起鶻落、球勢如流星閃電、使我人有不可思議之概、直至五與五、一般觀衆、均和相接耳小語曰、我爲雙方担憂殊甚、亦足見雙方技術之驚魄、後林氏乘機、運用攔網絕技、連着兩籌、勝負於之而言、比數爲七對五、共賽四盤、結果爲三對一、林氏奏捷、

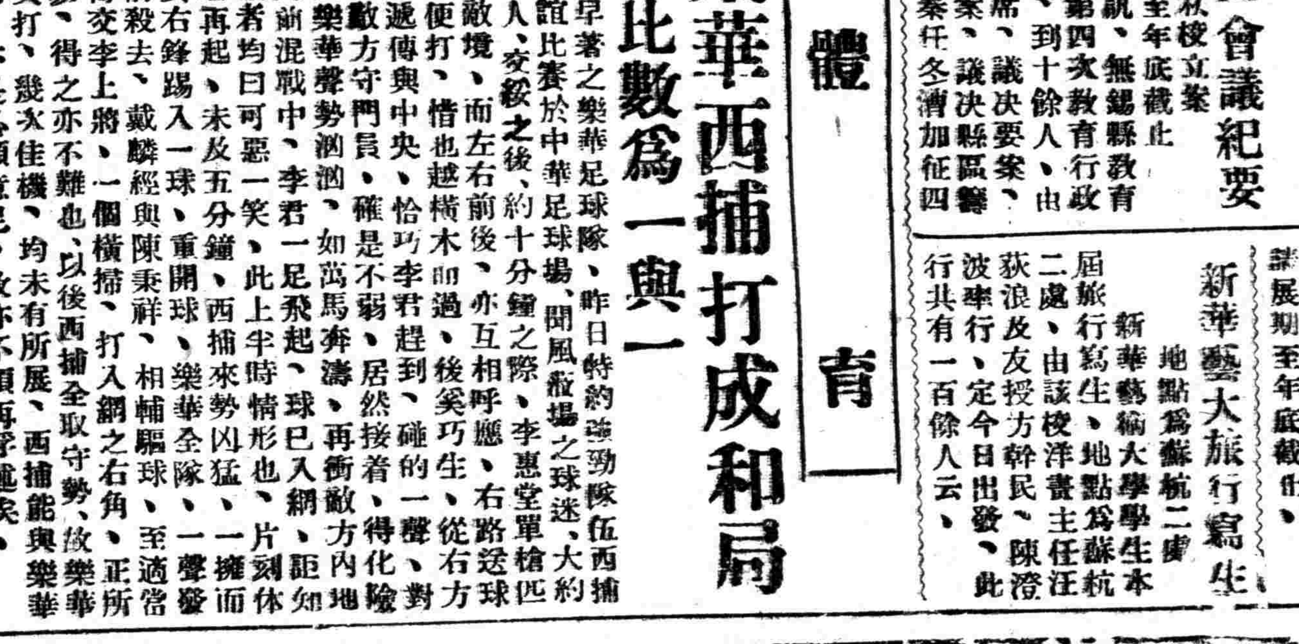

甜戰與觀衆 （王開攝）

萬國運動會昨日結束
陳盧舟與黃勝白各得獎銀杯一具

上海萬國運動會、華人參加者六人、比賽之下長跑家陳盧舟、在五英里賽中、列第三名、黃勝白在一英里賽中、列第五名、各得獎銀杯一具、亦殊榮幸云、

上海中華足球會
▲今日開全體大會

上海中華足球聯合會、本屆加入新舊會員、計四十九隊、正式比賽、將於本月二十六日（星期六）開始、定於今日下午五時、召集全體代表、在協進會開會、當衆抽籤、排定比賽秩序、希各隊遣派代表列席、所有未繳會費與註册費等、屆時務須繳納、以清手續云、

淋濁黴毒及一切外症
用最新方法限日包治
絕無痛苦
西藏路七十八號四馬路口旭昇醫院
院長醫師陳旭昇
電話中央六一五三

中國廣生行有限公司謹啟
雙妹老牌
超等牙膏
價目 大號每瓶四角四分 二號一角九分 三號每瓶八分
本行暢銷廿餘年各省各商埠市鎮廣洋貨店均有發售

有牙患者雖珍饈當前
食而不知其味

用雙妹老牌牙膏
一切牙患永除。在衛生上。健於咀嚼。補助消化。而增康寧。在形式上齒牙潔白。齒頰芬芳。交際場中。必受歡迎。得一物。二美備也
氣味極佳質料純細
入口留芳香而不膩
有益牙瓷去垢極易
功力極多牙病盡除
定價極廉最合經濟
攜帶極便宜於行旅
久用不壞又宜家居

本埠新聞

各界聲討西北叛逆

兩省府復電共伸撻伐
工商界電請將馮解京

▲山東省政府復電 山東省政府復上海裁兵協會討逆刪電云、銜略、刪電誦悉、詞嚴義正、贊佩實深、願厲甲兵、共伸撻伐、除通電一致聲討外、特此奉覆、下略、

▲湖南省政府復電 湖南省政府復上海裁兵協會討逆刪電云、銜略、刪電敬悉、宋哲元等勾結蘇俄、背叛黨國、罪惡昭着、海內切齒、貴會主張正義、詞嚴斧鉞、環誦之餘、良用佩仰、特此奉覆、下略、

▲浦東各工會電 萬急、太原閻總司令勛鑒、馮逆玉祥、反覆無常、中央屢次處以寬大、冀其革面洗心、效忠黨國、反復不知悛悔、陽托下野、包藏禍心、晝伏宵行、陰謀反動、近乘外交緊迫之秋、國難方殷之候、嗾使爪牙稱兵內叛、以致編遣無從實施、統一終歸破壞、狼子野心深堪切齒、查該逆以前敗走無門、窮居治下、國人嘖有煩言、致我公咸蒙不潔、近聞已將馮逆就近監視、具見公忠黨國、矢志不移、餘孽戡平、指日可待、惟馮逆禍國殃民、人神共憤、雖寢皮食肉、猶有餘辜、今幸天奪其魄、實該逆自取滅亡、伏望我公軫念黨國締造艱難、統一完成不易、順從民意、立將該逆遞解來京、明正典型、以伸國法而寒逆胆、迫切陳詞、諸維亮察、浦東日華紡織工會、浦東英美烟廠工會、浦東祥生鐵廠工會、太古三北輪船裝卸工會、浦東區棉織業工會、熒昌火柴工會、浦東電汽工會、浦東梗片工會、浦東繅業工會、浦東亞細亞火油下棧工會、浦東民船修造工會、浦東恆大紗廠工會、上川長途汽車職工會、上南長途汽車職工會、浦東成衣業工會、浦東羅簡工會等同叩、

▲浦東商協會電 馮玉祥財狠成性、素抱篡奪之陰謀、欲圓帝主之好夢、故其反復無常、野心無饜、近更勾結蘇俄、賣國求榮、嗾使部屬、背叛中央、禍國殃民、罪大惡極、凡我國民、莫不憤慨、誓當一致聲討、共滅此獠、尚望國民齊起圖之、以安黨國、上海特別市商民協會浦東分會叩、

▲保衛三團二隊電 (銜略)馮逆玉祥財狠成性、反覆自恣、利用耶穌以愚部屬、近更變本加厲、勾結蘇俄、嗾使部下稱兵作亂、禍國殃民、實堪痛恨、凡我國民、是應一致奮起、共撲此獠、以安黨國、臨電迫切、不勝憤激、淞滬保衛團第三團第二隊叩號印

▲書畫賤扇職工會宣言 馮逆玉祥、倒戈成性、他過去的罪惡已為全國人民所共知、及國軍出師北伐、中央以減少人民痛苦為懷、許予效勞黨國、馮逆玉祥、乃得側身本黨、及北伐完成、中央更付以軍政部長要職、馮逆玉祥、亦矢志無二、效力黨國、編遣會議舉行、馮逆乃叛變中央、編遣實施開始、馮逆更誘其部下、叛變中央、始知馮逆玉祥之效力黨國、徒以個人利害所關為前提、與過去擁兵害民一切軍閥無異、際茲訓政開始、從事建設之時、此瘤不去、無以安民、無以為國、尚望全國人民一致奮起、張我民氣、萬望閻錫山即日將其遞解中央、明正典刑、以儆叛黨背國者戒、謹此宣言、

王外長昨夜返京

中俄交涉曲折異常
內河航權當然收回
中波商約月底公布

王氏談話

外交部長王正廷、因應英領康斯定及歡迎美國報界大王好華德、昨晚已返京、茲將各項情形分誌於後、

▲宴好華德 王部長於昨晚八時半、假大華飯店宴美國報界大王好華德夫婦、陪席者有唐少川氏、財政部長宋子文、交涉員徐謨、情報司長刁敏謙等另女二十餘人、觥籌交錯、一時稱盛、大華宴散後、王部長即乘十一時許夜快車返京、

▲昨晚返京 福建廈門交涉魏子良、因聞王部長當晚返京、趕到北站謁王氏、報告廈門交涉署奉令結束情形、王氏囑將任內結束文件印信寄部呈報、本報記者昨謁王氏於事項、茲記

▲王氏談話 當時談話如下、問、報載中俄有將發表聯合宣言趨勢確否、答、此事尚談不到、問、蘇俄在伯力以無線電正式聲明、蘇俄對中國並未派任何負責人員、在任何地點接洽中俄交涉、其表示究何所措、現在尚有接洽否、答、雙方正式交涉人員早已撤回、現在僅為間接的接洽、最近尚無任何成績、此種曲折不堪、誠像一條上海的四川路、問、佐分利表示中日訂約交涉、目前可以解決者、有雙方現在完全不能讓步的、趨勢究竟如何、答、時局問題不解決、一切難說、問、部長對航業公會宣言表示如何、答、在國家的立場上、所言甚是、不過措辭不佳耳、問、內河及沿海航權當然以本國人民為限、問、中波條約何日可發表、答、月底、問、中捷商約接洽至如何、答、全約條約、已寄提政府、待覆即可簽字、

市政府

今晚宴西報界
劉蘆隱有報告

市政府於十八十九兩日招待中日新聞界、席間由中央宣傳部長葉楚傖報告時局真相、業已詳誌本報、茲悉市政府以本埠各西報對於最近中國時局、恐尚有不甚明瞭之處、特定今晚假銀行公會設宴招待、屆時並請中央宣傳部副部長劉蘆隱氏出席報告一切云、

美商遊歷團昨日抵滬

由舊金山來華游歷之美商三百五十餘人、昨日下午三時半乘瑪羅羅輪抵滬、停泊提籃橋招商局北棧碼頭、外交部駐滬辦事處派張國珍唐世瑄等四人及商界代表同往歡迎、該游歷團同人為便利起見、仍寓船上、今日下午四時、應商整會等各團體之茶會、當晚即在輪中答宴我國商界領袖、准二十二日乘原船離滬、

日輪迭次肇禍

泰安丸昨又撞沉元利輪

日輪行駛不依規定路綫
肇禍以後仍然鼓棹開去
元利輪船員幸多數獲救
惟船貨損失約廿萬餘元

航界特訊、日郵社之泰安丸、昨日在浦江內撞沉元利輪、損失至巨、查元利為華商政記公司之船、由遼省運煤一千三百餘噸來滬、昨日上午十時一刻、船到白渡橋陸家角嘴江面、因潮流太急、船行稍停、而日郵社之泰安丸輪亦同時進口、在元利之前行至陸家角嘴、泰安丸實遭擱淺、元利即拋錨停泊、以讓日輪、當時各拉回聲一響、及日郵船派拖駁到來將泰安丸拖出開行時、元利亦起錨擬往南市和興碼頭卸煤、**不料船方啓行、泰安丸之船身突向內江、而元利輪受潮浪之衝激、避讓不及、其右舷二艙突被日輪撞擊、**泰安之船首、撞進元利二艙、元利被撞、**船身裂開有六七尺、水即大進、**政記公司經理王伯芬得訊、馳往船上觀看時、**日船並不救援、已經開去、**而水已上甲板船身半陷江中、海關亦派員往驗、至十一時三刻、該輪所帶在外灘花園大樹上之鋼絲纜忽斷、海關員及王伯芬等急雇輪下海關小輪時、元利船身于二分鐘內、沒入江中、船內幸無搭客、**水手火夫等五十餘人、**當時多數在船攜取物件、並未先逃、**當在船沈之時、始向江中躍入、水巡捕及海關急派舢板撈救落水之人、結果有一火夫陳姓者屍體失蹤、**又一無線電員張某入水太深、當嘗死去、後經蘇醒後、送蓬萊路某醫院療治、全船煤及船員之行李物品均損失、隨船沉沒江中、**此次損失船貨須二十餘萬元、**惟續據浦東訪稿略有不同、茲併誌如下、

泰安元利先後擱淺

本埠政記公司(據云華商)元利號商輪、本班在日本運來煤炭一千五百噸、於昨晨逆水進口、橋子上懸有MGLA四旗、上午十時、駛抵外白渡橋公園外面浦中、正擬拋錨轉舵掉頭向北、詎因潮水關係、錨舵均失效力、掉頭不成、船身橫岔於浦江之中、該輪船主見掉頭不轉、立開倒車後退、不料後面亦有日商三菱公司泰安丸輪船跟蹤進口、不知如何、擱淺白渡橋外浦面、與元利輪相距約三十尺、元利輪恐致相撞、不得已又開順車向前駛去、但其時落潮頗急、影響所及、船頭不能向外岔出、竟逕向公園灘邊駛去、船身停住灘上、不能動彈、該處離公園祇有五十尺左右、

泰安出險 元利被撞

泰安丸擱淺浦中、由公司中立派拖駁輪金陵丸到來、繫繩拖動、一面泰安丸自動打倒車、得以脫險、向後退去、暫停於虹口招商局中棧外面、復由金陵丸拖駁向前、又至白渡橋外面、正擬轉舵向南、不料船頭又蹈元利前轍、直向公園灘上迎來、該輪見迎面有元利停住不動、恐向猛撞、故開倒車退讓、無效、續拋兩錨、以期止住其前進力、但駛度頗速、絕未受錨制止、依然前進如故、霎時將元利輪船頭部左面釁開之下撞一大洞、泰安丸船頭亦受損向內凹進、當被金陵丸設法將泰安丸拖開肇事地點、向南駛去、

纜繩中段 船身沉沒

元利輪頭部既被撞破、洞穿鐵板、浦水登時向內浸入甚速、船身漸漸下沉、至十時四十四分、已沉下三尺、遂不再下沉、當船員用粗纜繩二根、一繫船首、一繫船尾、兩纜未繫之端、均繫於公園中之大樹上、以便阻止元利船身向外橫倒、一面於檣子上高懸黑球兩個、防止他輪再行肇禍、是時潮水已轉落為漲、愈漲愈急、水勢激烈、至十一時五十分、二纜不力、同時中段、致船身無可依托、船頭先行沉沒、船尾隨之而下、至正午十二時〇五分、船身完全沉沒浦底、

中日船員 均遭脫險

當元利輪被撞下沉時、輪上因未載搭客、祇有船員紛紛向外圖逃、以期脫險、旋由三二八號划船救出船主日人一名、水手二名、九一〇號划船救出水手二人、陸家嘴水巡捕房亦岀包探葛長生、及中西捕等、前往援救、由西捕福克司救起水手七名、七號華捕救起水手七人、十一號華捕救出日人一名、水手二人、廿二號華捕救出日人一名、水手一名、(該輪上船主火二均係日人)其他船員亦由其他船援救脫險、幸未落水一人、

潮水落退 檣頂未露

查元利輪自船底至檣頂、計高八十英尺、但失事地點、水深祇六十英尺、故該輪被撞沉沒後、尚見檣頂透露水面、嗣後潮水漲高、檣頂亦遭浸沒、當由水巡捕房雇用小船數隻、駛泊沉船四週、高懸綠旗、警告浦江行駛船隻、不得靠近、以避危險、晚間改懸綠燈、以資識別、但至昨日下午六時、潮落水退、檣頂仍未透露、據熟悉水運者云、該處適當要衝、水勢比他處為急、就係船身受潮衝激、橫臥浦底、亦未可知、果爾、則將來打撈時、將益感困難云、

外部催報 旅滬外僑統計

國民政府外交部、前因對於旅滬各國外僑共有若干、為欲知詳細數目起見、曾擬具表式、令發滬交涉員函送駐滬各國總正領事照表填註、迄已許久未據填送、聞已訓令交涉公署即予函催各國總領事迅予填就外僑統計表送呈署部、以憑核辦、

縣公安局 提早舉行冬防

業已擬訂辦法

上海縣公安局朱局長、以本邑各鄉地處荒僻、轉瞬冬令、宵小易於出沒、亟應提早舉辦冬防、加緊防範、業已擬訂冬防辦法、行大致為局除加長警輪流梭巡外、並會哨巡邏及嚴查鄉村茶肆、以防匪類托足、傳各鄉民不得容留來歷不明之人、又為公局無論官員長警不得擅離職守、於昨通令各分局一體切實遵辦、並隨時派員查察防務、以憑考核、一面移咨市公安局暨水上公安隊如遇警請不分畛域、協助巡防、以維公安、

劉大鈞放洋赴日

立法院統計處處長劉大鈞、此次被派赴日本、出席太平洋國交討論會年會代表、并考察日本統計事業、劉氏於前日來滬、即搭大來林肯號放洋、逕赴大阪、

查得利請假往日

濬浦局總工程師查得利、近應日本大阪海河工程學會召開技術大會請為出席發抒偉見、以資研討、聞查工程師已向本局局長請假三十五天、赴日參加、所有局務由副工程師司叨克代理、已奉照准、

港務局開濬河道

高橋江口為出入要道、年來淤塞已久、於船行方面雖生阻礙、特別市港務局因於月前遣派技士前往測量、茲已測量完畢、業於前日起僱工着手開濬、又蒲河前曾一度擬即填平、惟以運輸便利起見、故市府已決取消填平之議、且已由港務局派員前往測量、一俟測量工竣、即須從事開濬、

老人!血虛體虧,宜補其血:
老人!胃弱少食,宜健脾胃:
老人!最忌失眠,宜補其氣:

自來血

乃強有力之補血劑!服後體內產生新鮮血液,血旺!則統體神經俱強,從此消任有序,飯量增加,精神勃發,一洗衰老之態;蓋自來血,氣血兼補,更有(健胃)(生精)諸功,所以補力偉大,立試立驗,不論男女老幼,四季咸宜,老人服之,見效更速,

每瓶二元 小瓶一元二角

上海四馬路五洲大藥房發行 天后宮橋第一支店,北四川路第二支店 及各省分行,各埠大藥房,均有分售

許世英等代千百萬災民呼救

賑災會再電財政部
實行續發賑災公債

振災委員會主席許世英常委王震等、前電請國府蔣主席續發賑災公債一千萬元、救濟被災各省冬春兩賑之需、各情迭紀本報、茲悉許氏等、以轉瞬冬令、請求急賑者日必多起、特於前日復電請財政部李調生次長提議實行、已得李氏覆電、謂部中對於此項公債正在籌劃之中、似此竭力進行、如能早日續發、誠國內五千萬災民之幸也、今將往來各電錄後、

▲致李次長電 南京財政部李次長調生兄勛鑒、敝會前請續發賑災公債一千萬元、以為辦理急賑之用、已承亟允、即行籌集基金、聞悉之餘、感佩莫名、惟轉瞬即屆冬令、請求急賑者、函電紛馳、不有大宗賑款、將何以度殘冬、且治本辦法、弟等亦擬在此千萬公債內酌提以立基礎、我兄痌瘝在抱、素所欽遲、敬懇將此項賑災公債基金、代陳子文部長、迅賜籌集、俾得早日發行、立百年之大計、救災黎於無窮、謹為災民請命、伏希垂察、并請電覆、賑災委員會駐滬辦事處弟許世英王震同叩巧、

▲李次長覆電 賑災委員會許靜仁王一亭先生勛鑒、巧電奉悉、賑災公債、業奉主席批部籌辦、但以基金問題、不敷支配、尚在籌劃之中、奉電前因、特先復達、弟調生叩巧、

▲復李次長電 南京財政部李次長調生兄勛鑒、奉讀巧電、剴示賑災公債、正在籌劃之中、支配基金、必能統籌兼顧、克底於成、仍乞毅力主持、懇陳子文部長、迅賜提議實行、庶千百萬饑寒垂斃之孑遺、得蒙及時拯救、而治本事業亦可於此建立、感拜仁人之賜、實無涯涘、謹再電懇、並達謝忱、伏希垂詧、弟許世英王震嚴莊同叩皓、

破除迷信 特別市內查封乩壇

上海特別市公安局昨准上海特別市黨部公函內開、案據民人徐永生函稱、以近來迷信之舉若不破除、國家建設無由進步、值此訓政時期、為國民者應如何努力刷新、以求獨立平等、不憶近來滬地青天白日之下、各處萬惡亂壇依然林立、一般地痞流氓明目張胆、假借仙人臨壇妖言惑衆、一般無知愚民信以為真、成羣結隊、趨之若鶩、阻礙社會進步、擾亂地方安甯、貽害國家、莫此為甚、近復變本加厲、擅加擴充、花言巧語、廣收流氓、按照詐欺取財、律有明文、若不嚴加禁止、受害無窮、民人目睹怪劇、殊堪痛惜、雖經諄諄開導、無如聽者藐藐、切思貴部負有領導民衆之責、為此據實陳明、務乞貴部執行委員會令行公安局破除情面、速將管轄境內各處亂壇一律查封、一斑害羣之馬依法送官究辦、免蔓延而杜後患、相應具函奉達、即請查照施行、國家幸甚、地方幸甚、等情、據此、相應函關查照辦見復、

新大明案交涉訊

新大明輪被難家屬、因日方迄未解決生命賠償、致案懸不決、一般家屬遺孤困苦萬狀、日前開會議決、請求交涉署嚴重交涉、茲悉今日下午二時、高朔律師擬往訪日本總領事重光葵、詢其慘案何以未解決之原因、一面再由家屬代表會同伍律師幫辦賈耀西等、前往交涉署面請徐交涉員提出嚴重交涉、

五卅家屬會常會

上海五卅慘案被難烈士家屬會、昨開廿六次常會、到男女家屬二十餘人、公推胡長生主席、潘乾初紀錄、首由主席報告經過情形、次姚陶氏謂現在救濟問題雖蒙外交部允許撥給、奈迄已多日、仍未見財政部撥下、值此天氣漸寒、我等無寒衣在身、安能過冬、兼且米價日昂、生計益艱、饑寒交迫、度日如年、請位先生體念我等生活困難、從速催促外交部即速撥下、免得凍餓欲死、當即由主席善言安慰、潘乾初報告外交財政兩部均已去電催促、迄已多日、尚未批答、議決、再行續電催促、近有不肖之徒在外無謂宣傳、假借各義殊屬可惡、議決、通告全體家屬及外界同胞、凡有本會一切文物、均有本會圖章為憑、倘有可疑之處儘可扭交崗警、解局訊辦、次議、一、本會會址原係附設於西城商界聯會、現在該會於日內遷移、本會地址將對何設法、議決、暫時遷至門壽昌里敏求學校內、如俟經費有着再行租賃會所、二、各家屬之統計表正在應用之時、速着祕書處編就以備需要、議決通過、三、通告各家屬尚有最近遷居或投他處、應先來會報告並寫明通信地址、以便查考、議決、通過、四、南京五卅中學日前來函、並附優待條例一份、徵求五卅被難烈士子女入學、另訂優待條例等、本會應即照條印就若干分、發各家屬、以便將子女保送入學、議決通過、

警察服務須知

上海特別市公安局之通令

公安局昨日發出通令云、案照警察責任治安、凡職責內所應盡者、均有奉行必要、前經本局刊有警察服務摘要及警察須知單行本兩冊、分發備覽在案、茲查前項摘要及單行本、尚有應行增益及修改之點、當經搜集彙編刊印成書、名曰警察服務須知、所有本市府局所電話表、警察淺說、警察禮、警禁令、警笛及鎗械使用法、檢械保管規則、以及救濟治療法、均摘要編列、本局長為普及全體官警學識起見、經呈奉市政府核准刊印、並規定自巡官以至長警每人發給一冊、以資身體力行、除分令外、令仰各該區所隊長遵照、即查明該管官警人數、具印領來局領發、並隨時加以講解、俾資遵守、有厚望焉、此令、

交部令取消各地郵電舊名稱

交部昨令電政總局云、為令遵事、准中央執行委員會秘書處函開、奉常務委員交下、湖南省黨務指導委員會、八月二十七日呈、為轉據沅陵縣一區四分部、呈請取消各地郵電舊式名稱一案、除批復外、相應抄同原呈函請查照核辦、等由准此、除關于郵政另飭總局查照辦理外、將合原呈令仰該局遵照、將所轄各局如有舊名稱與現時乩名不符者、一律開具清單、清部核明更正、限文到十日內、將辦理情形具復、毋延此令、

打倒梅毒

既染梅毒,宜及早調治!倘怕羞諱飾,任毒菌生生不息致毒菌侵入筋骨!步步沉重,成燎原之局,危險萬分!

惟此**海波藥**是梅毒對症奇藥

藥力偉大,能打倒一切梅毒!雖東腫西爛,毒勢猖獗之際,服此藥數次,其勢大減!連服一二瓶,生肌收口,從此永遠斷根,終身不發,統體血液清潔,且無瘡癤諸病,初起橫痃下疳等症,立服立效

藥力迅速一試即知

每瓶二元 每打廿元

上海四馬路五洲大藥房發行 第一支店天后宮橋第二支店北四川路

地球牌 麥精魚肝油

地球牌麥精魚肝油按科學法製成味甘可口毫無腥氣補力及于四肢骸男女常服壯體肥肌兒童服之助長發育不僅治療虛弱肺疾已也

上海四馬路五洲大藥房發行

各省分行及各埠各大藥房均有分售

五洲美容霜

一磅莊 七角
大瓶 三角半
中瓶 二角半
百瓶 一角半

上海五洲大藥房發行

各省分行及國內外各大藥房均有分售

國貨展覽會昨日閉幕

昨日（二十日）爲國貨展覽會最後之一日、因適値星期、參觀者特衆、商場營業亦頗不弱、日間仍有游藝、夜間開演電影、幷放焰火、盛況如前、茲將該會閉幕日之消息錄左、

▲偉特電器繼續廉價　偉特電池廠所出各種蓄電池乾電池濕電池充電機等、均經陳列該會會場、美觀耐用、售價低廉、茲因大會閉幕、該廠仍將繼續減價一月、以酬各界提倡國貨之雅意、可逕向汕頭路二號該廠發行所接洽、

▲濟生社化粧品暢銷　濟生工業社在會內出售之茉莉霜等化粧品、頗受顧客歡迎、連日售去一百餘元之多、

▲森源祥之珠翠首飾　森源祥首飾鋪在會內出售各種珠翠首飾、尤以耳環及鈕扣爲大宗、定價克己、故兩週以來營業甚佳、

▲勸用國貨駝絨歌曲　勸用國貨之歌曲、本足以補國貨廣告之不足、昨日中國駝絨廠在會內分發勸用國產駝絨歌曲一則、頗爲切時、茲錄之如次、天氣冷了、天氣冷了、備寒衣、備寒衣、國貨駝絨眞好、國貨駝絨眞好、做襖袍做襖袍、

▲下屆或將展至一月　此次國展會與國貨運動大會同時舉行、原定以一週爲限、嗣經各廠商之要求、特再展延一周、故始於昨日閉幕、聞在閉幕以前、參加之廠商仍希望再行展期數日者、良以連日營業興盛、各家均認此爲推銷國產之大好機會也、顧以辦事手續上之關係、該會決不再行延期、故業於昨日結束、但爲酬答各廠商之盛意起見、該會已允設法在下屆國貨運動時、將展覽會延長至一月之久、屆時各廠商當能踴躍參加也、

▲摸彩得到上等國貨　昨日有西門萬生里劉女士、摸彩得駱駝絨旗袍料一件、又有地方廳吉祥里民立文具廠李志清、摸得綢袍料一件、均喜形於色而去、

少年團舉行國貨覽展會

▲廿七日起　小西門少年宣講團實業部、定二十七日起假座通俗演講場舉行國貨覽展會一星期、並設售物部、凡觀覽滿意可隨意選購、

中國蠶絲業之日專家談

依於蠶絲業之發達　農民確可改善生活

日本蠶絲業專家十八名、爲參觀杭州西湖博覽會、兼視察中國蠶絲業、於上月下旬來華、歷遊上海杭州、莫干山湖州無錫蘇州鎭江南京諸地、於本月十日回國、據該國蠶絲中央會森田主事談中國蠶業云、最近中國蠶絲業之發展、實爲顯著、就中蠶種之改良、與桑蠶之豐富、最値注意、關於蠶種之改良、如浙省、由當局指導、其改良種勤應同業之需要、一方改良種所製之蠶繭如獲利不及原蠶種時、由當局以相當價値收買、又無錫地方、除民間同業自行努力改良外、幷開發製絲法、盛購日本式器械、加以產桑豐富、農民依於蠶絲業之發達、確可改善其生活、今後之問題、即在改良蠶種發達至如何程度、試列最近統計如下、

▲器械製絲工場釜數（六月底）

	工場數	釜數
上海	一〇六	二五、二八〇
無錫	四五	一二、四七〇
蘇州	五	一、三一六
鎭江	二	四二八
杭州	七	二、一五六
湖州	六	一、二九八
蕭山	一	三七六
嘉興	四	八二〇
海甯	三	六四〇
計	一七九	四四、七八四

▲上海輸出生絲（去年六月至今年五月底）

品名	包數
器械白絲	五四、三〇〇
器械黃絲	一三、五〇〇
七面絲大框物	二、五〇〇
七匣絲	一〇、〇〇〇
座繰黃絲	一一、二〇〇
柞蠶絲	一〇、〇〇〇
玉絲	六、〇〇〇
計	一〇七、五〇〇

各工會消息

○……○恆豐紗廠工會○……○　業經本市第四區黨部指令准予籌備組織、並派區代表朱中孚前往指導、原定昨日（二十日）開成立大會、嗣因時期短促、對市民訓會加緊及備案手續尚未完備、致未舉行、現正由區民訓委員將該會籌備經過情形及該會籌委名單呈請市民訓會加委、並代函社會局公安局警備司令部備案、至於廠方亦由市民訓會函知、所有一切手續可於一星期內趕辦完畢、成立大會日期、准定改爲十月二十七日下午一時在東華德路高郎橋蔣家宅大隆祠堂旁滬東振華義務學校內舉行、

○……○藥業職工會○……○　昨日開第三次調解委員會議、主席俞關芳、一、張偉堂呈爲資方不用替工並評未聲明需用替工何方應受處罰、請公決案、議決原案撤消、二、胡瑞榮誣控蔡茂槐薛廉風調解不公案、經調查不確、議決提交執委會懲戒、三、新天元全體職工呈爲胡瑞榮控薛蔡二同志調解不公案聲明係胡瑞榮私人所作、議決並前案辦理、四、任益和合資糾紛案、議決、甲、交蔡茂槐同志再行交涉、乙、函商協會不得強佔合資、五、勞資糾紛未解決各案、議決再呈市民訓會從速召集商協會與職工會代表會同解決、六、濟生堂經理岑炳璜破壞條件案、議決函藥業商協會轉令警告該經理並提交執委會施行之、

○……○碼頭工整會○……○　第四區第一支部昨開第二次組長會議、主席王福雲、報告會務、並請各組長轉勸各工友努力加入、續開第一次職員會議、主席沈長林、討論、一、本支部各職員分配務案、議決、照例名單通過、二、規定辦公時間案、議決、上午九時至下午五時、三、懲戒無故曠席案、三次以上撤職、四、規定開會日期案、議決、每逢星期舉行、

○……○南貨職工會○……○　昨日該會法區組長會議、主席梅蘭卿、紀錄潘子行、議決、一、積極進行籌備組織區幹事會、二、添推韓成甫陶益豐工人爲區幹事會籌備委員、三、十月二十一日起徵收籌備費、每人大洋三角、

○……○英商自來火行工會○……○　昨日舉行第十七次執行委員常會、出席者全體執行委員、主席王錫貴、討論事項、一、廠內中國職員時有勾結帝國主義者之資方從事離間、以致會員工作加倍困難、應如何辦理案、（議決）令廠內外各會員調查有據者、本會當呈請黨政當局嚴厲究辦）、二、曹阿章提議會員月費務須照付、並以收條爲證、各會員不得藉故不付給該組長、該組長亦應即日彙交來會案、（議決）照辦、三、樓遠通報告銅匠部會員樓遠錫因事退職、廠方照章給予退職金可否收受案、（議決准予收受、）

○……○中國食品公司職工會○……○

○……○　昨舉行第二屆改選大會、羅德榮主席、市民訓會代表黃建平監視選舉、結果羅德榮陳其昌成海濤朱紫雲王桂英等五人當選執行委員、徐小毛羅建明姚雪梅等三人候補、

○……○烟兌職工會○……○　昨開執委會、主席周耀良、一、接上海捲菸同業公會復函、定念一日先開委員會議、請舉代表列席與議、議決、推周耀良沈西泉朱覺影吳力臣四同志出席、二、本屆執委業已期滿、亟應通告未領會證會章之會員、從速來會領取、以便改選而利會務、決議照辦、三、滬南區仍有少數商號陽則承認切實履行、陰則壓迫工友不准向工會報告、議決嚴密調查、

律師公會遷入新會所辦公

法租界愷自邇路上海律師公會、因會所房屋不敷應用、現已購定貝勒路棘斐德路轉角五七二號洋房、前日遷進新會所辦公、訂於本月二十七日開第卅二次執監委員聯席會議討論各種重要議案、昨已由文書科分發通告請全體委員屆時撥冗蒞會與議、又聞該會所三層樓洋式房屋下層爲辦事室、二層擬即日改建能容五百人以上之大會場、現已繪成會場圖樣、不日招工改建、

籌備中之全國醫師聯合會

全國醫師聯合會、係滬甯杭甬蘇常錫各地醫師會發起、自假愛文義路本市醫師公會籌備處以來、內分經濟宣傳交際議案組織編輯六組、規定每星期開會一次、開會時幷有外埠代表專程來滬參加、截至上星期止、前後開過籌備會八次、經費有着、各項提案正在積極整理中、並已假定本西藏路時濟醫院爲成立會會場、會期爲十一月九十兩日、外埠代表來會者一律供給膳宿、屆時新藥業界幷擬前往陳列廣告、而該會刊物醫事彙刊已定在開會前出版、至于開會秩序亦擬有大綱、第一日上午爲預備會、通過議場細則、推定主席團、覆審議程、下午正式開會、報告開會宗旨、討論提案之一部、第二日上午繼續討論提案、下午通過章程規劃一切會務、

藥行公所之呈文

謂管理藥商規則與藥行性質不同

上海藥行公所前奉衛生部頒發擬訂管理藥商規則、與藥行營業性質完全不同、該所喩義堂董事毛經疇等召集藥行同人開臨時會議、討論辦法、經衆議決應由公所名義呈請行政院轉令衛生部另訂組織、庶營業可保安全、茲錄原文如下、爲衛生部擬訂管理藥商規則、與藥行營業性質完全不同、懇請另訂規章或特加例外、以免抵觸法令而符衛生主旨事、竊查中國醫藥之造端、啓自神農、自今已閱數千年、陳陳相因、殊鮮進步、本屬無可諱言、較諸歐美各國、醫生必經考試、藥劑另有專司、原不可同日而語、就我國藥商論、其範圍依文理上之解釋、中藥藥商之足以名副其實者、祇有通常開設飲片業及丸散膏丹之藥店、在理論上可認爲中藥之商、若如敝業所謂藥行營業者、就標題論、似乎同屬藥商之一、現奉衛生部擬訂管理藥商規則取締藥商、敝業同行似亦隸屬該管理規則範圍之內、然按敝業營業之性質、若照該規則之規定、而加同一之取締、敝業同行實岌乎有不可終日之勢、敢爲鈞院陳之、（一）敝業所經營者、完全同業買賣、認有貨稅、足有證明與通常藥店之不同、（二）藥品來源、敝業同行祇知按照數千年來相沿之慣例、由客從產地產出之物品、預分別採辦、販運至滬、備飲片業或特種製造藥品之行用、聽其選購、（三）敝業經銷之貨、既係屬天然之原料、並不加以人工之製造、並無調劑配方之可能、與人民生命更無直接關係之可言、故管理規則上所訂定之性味失效或變質者、其鑑別之人全然屬乎飲片範圍、及其行商而與敝同業無關係也、至店夥須熟諳藥性、按敝業習慣、祇知藥品不能熟諳藥性、此種熟諳藥性之人才、責諸敝行店夥、則絕對爲一困難問題、故以管理藥商規則、繩諸於敝行同業、則敝業隨亦有抵觸法令之嫌、況我國藥典尚未頒行、同業一時亦斷不能責研究藥典、即使頒有藥典、而後服務、衛生部爲社會衛生計、爲人民生命計、固不可無此管理藥商規則之訂定、然考諸敝業特殊之性質、如以此項規則而以取締、將使敝行同業代人受過、不可終日、捧讀之餘、萬分惶悚、竊以爲藥商固宜取締、關於敝同業之欲求補救、僉以敝同業一再集議、惟有將上述種種困難情形、具呈聲明、請求院長俯賜鑒核、對於上述管理藥商規則、既與敝同業有種種礙難適用之處、並隨時隨地違反法令之虞、敝同業深慮躬蹈法網、惟有懇請賜以補救辦法、管理藥規則、加一例外、以販賣原料、無直接調劑或處方者不在此例、另訂規則、關於敝業藥行部份、免再納入管理藥商規則取締之列、庶營業可保安全、衛生仍能維護、臨呈不勝激切待命之至、

商總聯會開會記

上海各路商界總聯合會、昨晚召集第十三次執行委員會、出席王成棟朱保羅張稱僧虞仲咸徐秀廷周輔璋俞銘巽龔一飛等、張一塵主席、一、上屆議案、二、報告、甲、往來文件、乙、討論、一、拒毒會函請聯名呈請政府拒毒由請同意案、議決准予聯合呈請、二、南翔安老院參觀後募款以維院務案、議決推虞仲咸王成棟周輔璋許雲輝朱保羅張一塵胡鳳翔邱嘉樑爲代表前往參觀、定禮拜五前往、三、南京路分會函稱此次改選推張一塵張子廉居開徵爲出席案、議決歡迎、四、南京路分會函請援助福建路口一帶商店房屋被大綸地產公司忽以翻造爲名起訴於臨時法院、限期出屋特勢橫行不顧商情請主張公道案、議決、子、發表宣言、丑、函請臨時法院禁諭制止、寅、函致工部局總巡停止給照以維治安、卯、去函大綸地產公司嚴重警告、五、愛文義路分會函稱會員源豐號等被普益地產公司壓迫加租不遂勒迫遷移並打笆斷絕水火應請援助二百餘戶商人生命以保治安而重公理案、議決推虞仲咸俞銘巽代表向工部局聲請維持原狀而保公安、六、虞仲咸報告福興里房屋翻造交涉之經過情形、並福興里房客聯合會贈銀盾一座曰（惠我民衆）四字、准予保存、

安迪生氏發明電燈泡五十週紀念

今日下午四時起　滬製造廠有盛會

今日爲美國大科學家安迪生氏發明電燈泡五十週之期、世界各國均有極大之慶祝會、本埠勞勃生路奇異安迪生電燈泡製造廠、亦於是日開會慶祝、柬邀中外紳商及電業同人參與盛會、自是日下午四時起、有中外名人演講宴會及各種遊藝、幷用無線電傳播安氏生平大事及發明電燈泡之經過情形云、

安迪生近影

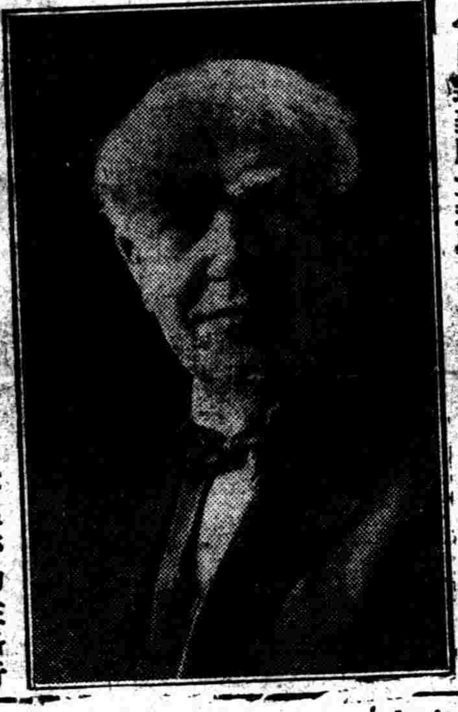

漢口路商聯會開緊急會

代被壓迫房客呼援

漢口路商界聯合會據本會會員振大等商號來會投稱、被房東壓迫、藉房屋舊壞爲詞、擬即築笆翻造、限令遷讓、斷絕會員等之生計、實不啻、請求援助等語、該會特於昨晚召集緊急會議、到沈承甫李晴帆、開會如儀、旋由該會書記毛款伯報告會員振大等商號至會報稱上項情形後、經衆討論、咸以近來時發生此種情事、殊與社會治安關係甚大、公決除函請各級黨部暨各機關主持公道一致援助外、並推毛款伯擬函致房東王養安君請俯納衆意、以免糾紛、茲將原函錄下、逕啓者、本會頃據會員振大協和元裕廣元三新永昌祥協大勒賊大錩等商號到會聲稱、會員等因前租麥加利洋行之房屋、歷有年所、嗣於民國十五年秋該行房屋歸英商平治明洋行執業後、即非法加租、會員等爲餬口計、忍痛允加、未數月忽爲慎餘堂王養安君出面收租、迄今現金按月照付、從未短少、詎甫經三年、今王君藉房屋舊壞爲詞、擬即築笆翻造、限於本年國歷十一月底以前遷讓、曾經推舉代表前往懇商、以該處房屋均皆完整、並無坍塌情事、請求援助等情到會、查滬上近數年來、受時局影響、商業凋敝、已達極點、今幸革命完成、市面稍靖、商家正賴以整頓營業、振作精神、俾彌以前之損失、茲尊處遽以翻造房屋限令遷移、彼商等將何以謀生計、且以前損失、又何以彌補、按漢口路一百七十號至二百八十一號及福建路口一百五十二號至一百五十七號等房屋、已經本會調查、均屬整齊、毋庸翻造之必要、揆諸多年東客以情義而論、亦應俯納房客之請求、本會爲保障商民息事甯人起見、特函達──台端、重念多年房客感情甚深所有漢口路及福建路口之房屋敬希容納衆意、暫緩五年翻造、以蘇商困、免有煩言、素仰台端以惻隱爲懷、定能依允所請、彼商等則感激雲情無既矣、

鴨販勞資糾紛解決

本市鴨販業商民協會、前因浙甯宰鴨工會會員竺阿元誣告資方方永章偷竊鴨只、發生糾紛、現經社會局調查、以方永章素來行爲端正、並無偸竊情事、實係該竺阿元挾嫌誣報、業已安慰解決、

中國旅行社恢復濟南分社

山東濟南爲津浦與膠濟兩路之交點、遙控山東半島之海岸線、而扼制南北之交通、歷年商旅輻輳、貨品山積、故中國旅行社早於該埠設有分社、對於商旅服務一時稱便、該分社之業務以此亦極發達、不意「五三」之役、鐵路中斷、各大商家均紛紛收市、該分社遂不得不陷於停頓之中、茲者交通恢復、商業重振、該社遂亦積極籌備、現已大致就緒、內定陸維屏君爲該分社經理、不日便可開幕、地址在濟南商埠經二路第二區第一百〇七號、裨益津浦道上商旅殊非淺鮮、

四公會歡餞祝幼春

青藍公會等理事祝幼春、熱心商運有年、近因在京任職、青藍染業同業公會餅乾同業公會綢布同業公會湘紙公會等於昨日已刻在杏華樓歡餞、到者陳清泉欽應哲翁問樵劉星伯等代表二十餘人、

藝乘書畫定期展覽

該社社員合作展覽出品、有蜀中名士駱亮公書鐘鼎隸字及佛教格言等畫家豪湍培寫意花草工細山水程萬里宮春暖圖江南梅花姚墨卿山水陸東豪墨菊季守正百福圖錢化佛古佛、均爲藝林中之優品、聞下星期開幕、屆時愛書畫癖者幸勿交臂失之、

房總會注意加租

▲法租界房總會。因近來房東又復倡加租、並勸遷讓等事、層出不窮、該會除派調查員往發生加租之各里調查外、一面擬將調查所得消息彙集討論、以便呈請法當局從事取締、

▲特別市房總會。鑒於近來各處加租拆屋風潮風起雲湧、除據情呈請各官署重行取締、一面召集各里代表、開會討論團結房客一致反對加租、並繼續主張減租運動、

囍慶

送禮必需……請到

法大馬路中華里口二四八號高生大紙號購

綠葛軸幛○包君滿意○優待九折○貨品頂正○定價公平

最高明華葛喜幛　每頂實價四元　金字奉送

白濁專家　姚佐頤新法

洗射白濁

姚佐頤醫生寓　上海三馬路大舞臺對面

上海搬場公司

服務最久

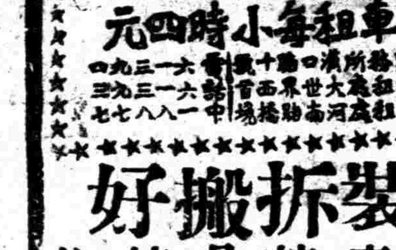

隨帶搬夫四名

車租每小時四元

事務所漢口路十號　電話一六一三九四

出租處大世界西首　電話六一三九三

出租處河南路橋堍　電話中一八八七七

裝拆搬好

行李嫁具嫁妝

治咳專家

唐拾義久咳丸

有華咳防傍之功

▲上海廣西路愛多亞路▼

▲每瓶一元　世界各埠經售▼

撲滅西北叛逆宣傳要點

「一」馮玉祥是世界上第一個大騙子，乘機取巧，唯權利之是圖・他自從在北洋軍閥時代，一直鬼混到現在，完全都是使用騙術，由哄騙曹錕吳佩孚，再騙段祺瑞張作霖郭松齡等，騙盡了北方軍閥，轉過念頭到南方來行騙・當 總理在日，雖曾派人再三聯絡， 總理是淡然處之・自國民革命軍出師北伐，他知道軍閥勢力，決難倖存，逐極力與革命軍聯絡，混入革命隊伍之中，幾使無人不認其爲忠實同志・後來地到南京要想擭攬大權，作威作福，但在中央精密洞祭之下，未能逞其爲所欲爲奸詐的野心，就灣溜河南，發生繼桂系而起的叛變・當時幸一部份西北將領，深明大義，殺然與該逆脫離而擁護中央，加以中央處置得當，故奸計終歸泡影・他在中央寬大處置之下，逗留山西，天天裝腔作勢的囔着放洋，實際上却未出國門一步，而不旋踵間，其部下宋哲元等又以叛亂聞矣・馮玉祥是否居中塗謀主持，中央一方面正在澈查之中，另一方面還要看今後馮玉祥本身實在的行動如何爲斷・

「二」宋哲元等此次稱兵叛亂，其結合係從赤色帝國主義起，由其工具中國共產黨，聯絡到改組派・復由桂系安福派，與白色帝國主義者欄手，組成一切反革命勢力的大聯合，前次馮玉祥自許出洋之後，該逆宋哲元劉都芬等都曾自矢服從中央，此皆彰彰在入耳目，中央因顧念災民瘠苦，未忍用兵，許以自新之路，不意叛徒龔騙得中央的餉款以後，既不發餉，且不報銷，更進而加緊壓追西北人民，即上次所扣車輛，至今未嘗放還，凡中央及各地運濟之賑粮，仍一律扣留，國際間莫不瞭然，因有「西北災荒爲人所造」之言，其視民命如同草芥，當此東北國難方殷，編遣正在實施之際，而該逆宋哲元劉都芬等，復接受蘇俄五百萬廬布之津貼擅發蒸電，公然反抗，希圖于張兩逆日暮途窮之時繼起叛變，破壞統一，棄西北數千萬災民於水深火熱之中，置國家安危民族存亡於不顧，甘作民賊，誠爲罪大惡極・

「三」本黨爲革命的集團，適應國家需要，順乎世界潮流，凡有陰謀反對破壞中國國民革命者，唯有奮鬥撲滅，過去從挙固兩廣根據，完成北伐，及最近殲滅桂系等，莫不若擺枯拉朽，悉奏膚功，從此可知凡違反中央者，必致覆滅；同時亦可知中央力厚勢雄，足以消滅一切反動！此次宋哲元等叛變，中央早有準備，布置周密，將士請攖，全國聲討，行見西北之亂，其戡定直在指顧間耳！

「四」總理在北上宣言中說：「北伐之目的，不僅在覆滅曹吳，尤在曹吳覆滅之後、永無同樣繼起之人」，數年來本黨服膺 總理之遺教，戰戰兢兢，努力於此，現在革命快要成功，一切反動勢力，都不能不作最後拚扎，吾人唯有在黨的領導之下，擁護中央，平此亂逆，實現 總理的遺教！

「五」中國爲多謠之國，十八年來國人久浸於謠言生活，此次西北將領叛變，加以帝國主義者代爲宣傳，爲虎作假，抑若滿城風雨，岌岌不可終日者然，其實西北瘠荒，連年天災，交通既不便，餉械又不足，且內部團結又不能一致，形勢更在四面包圍之中，其必失敗無疑，吾人應絕對鎭靜，毋庸惶惑，致中其奸計・

「六」我們的口號是

一、打倒割據地方破壞統一的馮系軍閥！
二、打倒對抗中央儀放敵國的馮系軍閥！
三、打倒反覆無常一叛再叛的馮系軍閥！
四、打倒違抗編遣目無法紀的馮系軍閥！
五、打倒投降赤俄覬作漢奸的馮系軍閥！
六、打倒暴斂橫征糜爛五省的馮系軍閥！
七、打倒扣粮截賑餓死災民的馮系軍閥！
八、打倒尅扣軍餉悉胞私囊的馮系軍閥！
九、打倒安自尊稱誣毀 總理的馮系軍閥！
十、打倒非刑濫用枉殺無辜的馮系軍閥！
十一、擁護中央！
十二、肅清改組派！
十三、中國國民黨萬歲！
十四、中華民國萬歲！

中國國民黨上海特別市黨部宣傳部

標金 金市復俏

▲上週有七兩二錢上落

昨星期日、金業交易所營業時間、照例上午十一點至十二點爲止一小時、同業中交業不弱、買賣相持、標金狀況驟然趨漲、惟無過於變化上落僅以六七錢之數、英倫銀條已縮八分之一紐約日美則降十六分之一、又私電亦小十六分之一、銀價小二五、至於十二月份標金即開高盤爲四百廿二兩八錢、計加一兩九錢、蓋以銀條回縮之趨勢、同業心理向上也、嗣後爲二兩九錢、惟賣方見影、抑落數錢、計降至廿二兩二錢、十一點半因賣出四錢、然又小去三四錢、未幾時加上兩七錢、外滙絕無見開、迨午收爲四百廿二兩五錢、比較前天計漲起一兩六錢、查一小時最大價四百廿二兩九錢、最小價四百念二兩二錢、相去七錢、登賬補水不計、各號如元亨福興永餘大晉安及套頭條子等、均有買進、大德成元興永潤亨恆興順利萬興等、咸是賣出、一般另戶時有出入、大連帮反覆帮約共售出二千條、並查此週中市面、盤旋之勢、初似堅挺、旋後回挫、至十六日（星期三）開始掉期、十二月份頭盤四百念二兩六錢、而掉期空方貼出一兩餘、以後市價漸漸鋒俏、至星期五早開、竟達四百廿五兩六錢、因大條縮、滙市緊、但當日即行下游、狂跌六兩餘、翌日猝跌至四百十八兩四錢、然午時復高二兩餘、因滙票轉佳、而大戶等雖有出籠、大連帮則有買進、乃市面轉弱爲强、至昨市勢和緩、買者似多、人心易好、計在廿二兩四五錢、此週中之週顧、共計七兩二錢、昨物品開盤四百廿二兩六錢、午收四百廿二兩半云、

外匯 大條又縮

昨逢星期日、豐海關及中外各洋行向例休息、均不辦公、所有外匯外股等市、概無報告、惟倫敦電訊、大條銀復見回落、計近期縮一二五爲廿二辨士九三七五、（合英金二先令三辨士一二五）遠期亦縮一二五爲廿二辨士另六二五、中國傳出、大陸賣進、市況平靜、又接紐約電訊、美銀價亦已回落、計縮去三七五爲四角九分六二五、英對美加另三一二五爲四元八角七分三二份之十一、美對英未動、計爲四元八角七分三七五、日美降另六二五爲四十七元七五、日英亦無更動、仍爲一先令十一辨士六二五、倫滬先令短落一二五爲二先令三辨士一二五、印滙小去另六二五爲一二五三羅比三七五云、

厘市 厘市挺秀

▲洋釐 昨逢十月二十日、釐市復見挺秀、交易稍旺、各帮用途較旺、同業進出亦屬不少、外埠略見來往、而人心堅硬、上午二市同開七錢二分一釐一毫二忽半、午後（十九日）回升二毫、江南小洋早市見跌、小去七毫半爲六錢一分一釐、午後復跌、忽加一釐、計爲六錢二分二釐、較前午又增二毫、

銀拆

▲銀拆 昨逢星期日、各銀行循例全天休息、惟同業收解極見繁盛、故拆息則已回落、趨勢仍堅、上下午二市同爲四錢一分、比較（星期六）回降七分云、

廣東雙毫早市猛升一厘二毫半、直至六錢〇一釐之關口、午後略見回落一毫二忽半、計爲五錢九分九厘八毫七忽半、比較前天暴升二厘三毫七忽半、銅元續見回長一千五百文、計大盤四百十四千五百文、衣牌大十七文、計爲二千九百九十七文、角坯二百四十九文、貼水五十一文、

絲經 上週絲銷轉趨清堅

▲外滙仍疲 歐銷轉清 原料不充 價仍堅定 橫濱日絲價跌 抛絲慎重 華商

上週中本埠洋莊絲市、轉趨清堅、查海外各絲織商、前週因繫絲滙暴縮、乘機進展、分起抛購期現各絲經、迨至上週外滙仍趨疲勢、而日金滙率亦縮、滙兌紊亂、橫濱日絲市價銳跌十餘日元、歐美各莊期絲進胃頓趨觀望、電轉寥落、華絲商則以時局不靖、料存底不充、銀根緊迫、對於抛售期絲、均主慎重、是以上週絲銷雖清、而價尙堅定、乾繭市面、貨主索價仍昂、而廠方以金融緊張、進意亦淡、中身絲本須一千另三十兩、成交祇有三百餘担、海外絲價均因日絲價疲、華絲均隨之趨跌、現絲出口計有一千餘包、存絲不滿一千包、茲將上週末海外市場華絲市列表於下、（紐約每磅價單位金元、里昂每基羅價單位法郎）

絲別	紐約	里昂
高等滬經	六.五六	三七八
上等滬經	五.七三	三二一
中等滬經	四.八八	二六六
下等滬經	四.一七	二一四
上等黃經	四.七〇	二六〇
上等川經	四.七四	二六二
上等灰經	二.〇三	二一〇
上等乾經	三.六三	二一八
中等乾經	三.一五	一八五
下等乾經	二.五八	一五五
上等大經	三.一八	一八七
下等大經	二.五六	一五四
上等白絲	二.二四	一五四

米市 上週米市供過於求

▲全週共到尖粳二百五十號

閘北上週米市、全週到貨爲二月來最旺之時、共到新陳粳及新陳尖粳元陰元等、共達二百五十餘號、前週河存本已濃厚、加之上週湧到、而銷胃又清滯異常、以故老船自新垃圾橋迄新閘橋之西、首尾相接、連綿不斷、至是供過於求之情形、已全形顯露、各貨盤面、除有一二日之特殊情形外、一致低落、茲將一週間之詳況摘述於左、

▲週一 本日到貨極旺、共有四十號之譜、去化甚淡、後市及各客帮、有動辦消息、盤面因而站定、

▲週二 本日來源較淡、去化轉動、本帮除購進補空外、積存亦頗可觀、成交總額達七千餘石之多、盤面因以看高角外、惟變元陰元客尖等貨、交清市平、

▲週三 本日天雨、來源續淡、去路轉清、市盤繼昨日續堅、惟成交極少、

▲週四 本日來貨轉旺、因此轉形清淡、盤面除卓左右、各貨轉風、羊杜尖及破粳等貨、一律看尖跌落角餘外、陰元及百奇稻、來源稀少、價格站定、疲、

▲週五 本日到貨旺極、共有六十號之多、市銷因此更呆、盤面埠尖扛尖西新、均俏落角外、百奇稻更猛跌三角、其餘白破變元陰元等貨、一致帶疲、

▲週六 本日到貨共四五十號、各貨交易依然呆滯、白破西新、見俏角半、杜尖羊尖、較昨再跌二角乃至三角、其餘亦少起色、

統觀上週情況、各貨到滬銷呆、大致均看低小、本週若無意外變化、預測有更小希望云、

油餅 生豆油俏疲不一

昨日油豆餅市況、生豆油行情俏疲互見、豆油因前日大連產價報小、人心呈軟、各帮非但勿進、貨主以到存不多、不願鬆脫、所以擯而未開、市態轉穩、生油連日到存兩平、但去路轉暢、廣幇及裏路昨又辦去七八百簍、需要一起、市即見上騰、夾倉生油昨開十四兩一錢半、泊將生油十三兩四錢、較前市漲一錢至錢半、豆餅則未開、市面平靜云、

轉載 銀價低落於中國實業之影響

耿愛德 蔡受百

今年銀價步跌、一月間倫敦銀價最高達二十六辨士四三七五、至最近十月八日跌止二十三辨士〇六二五、是爲今年大條低價之新紀錄、茲錄示今年一月至九月之銀價如次、（單位辨士）、其逐步下降之趨勢、顯然可見也、

	最高價	最低價
一月	二六.四三七五	二六
二月	二六.三一二五	二五.二六二五
三月	[illegible]	二五.八七五
四月	二五.〇六二五	二五.三一二五
五月	二五.五	二四.六二五
六月	二四.四三七五	二四
七月	二四.八一二五	二三.九三七五
八月	二四.二一二五	二四.一八七五
九月	二四.一八七五	二三.三一二五

數月以來、銀價久跌不振、其於上海市面、已有相當影響、工業方面、頗有受其刺激而呈興起氣象者、最顯著者厥爲棉織業、自銀價低後、生棉之進出口狀況、亦頓易舊觀、以前印棉及美棉之輸入、源源不絕、今不但外棉輸入停頓、中國之生棉轉有不得不輸出之勢、此乃銀價經長期之低落後、於中國進口業顯著之影響、若此種情勢、經久不變、則雖謂其影響所及、足以助長國外之失業恐慌、亦非過言、蓋其時不但中國所需棉紗及粗質棉織品、將由中國自給、且將以產品轉而輸赴以前由英日供給之各地、侵奪英日之棉紗市場也、

銀價低落、若長此不變、勢必發生嚴重影響、使其地之失業恐慌、愈益加甚、英中國爲用銀國家、銀價低則中國對外購買力減低、將不能如常由國外輸入商品、以償其需要、於英國之紡織品尤甚、一方銀價久低、其影響所及、足以鼓勵中國工業之發展、以前潛伏不振者、至是勃然興起、勢必然之勢、以中國人口的繁密、勞工之豐富、將來在國際間終必居於輸出者地位、與各國相競爭、屆時在世界市場、必占最重要地位、故銀價久低、不僅爲本埠商業資產階級投機之問題、亦其影響所及、且足以危及各工商業發達國家之經濟平衡、打破其在世界市場之均勢、今歐美各國工業盛極一時、實則多恃遠東方面、增長高之需求、以爲維持、銀價低落、遠東對外需要減少、足爲其工業發展之致命傷也、以上所述、非記者臆測之詞、茲有事實爲證明、無可否認者、試以棉紗爲例、近年國外棉紗輸入中國者、年減一年、其情形如次、（下表單位担）、

一九二五年	六一八.〇〇〇
一九二六年	四一四.八〇〇
一九二七年	二七二.八〇〇
一九二八年	二五五.三〇〇

預測一九二九年之輸入額、將愈益減少、一方中國自製之棉紗及粗質棉織品之輸出國外者、則逐漸增加、其情形如次（下表單位兩）、

	棉紗輸出價額	棉織品輸出價額
一九二七年	二〇.〇〇〇.〇〇〇	一六.一〇〇.〇〇〇
一九二八年	二一.六〇〇.〇〇〇	一四.七〇〇.〇〇〇

今年之出口額、據現狀觀察、亦勢必激增也、

今銀市之根本情形、固無變化、若無意外事變、一時固難積極趨漲、惟以下數點、則足以促其暫時回漲、述之如次、

（一）進口之不振 據海關所發表者、上海進口業之發達、爲從來所未有、據檢查商輪者報告、外輪入口、無不滿載貨物、似進口業方興未艾者、然而實際殊不然、進口現象之危險、恐從無有如今日之甚者、蓋商輪固多滿載而至、但所載貨物、每全部堆入貨棧、並不流入市場、須待時機、轉佳時提取、此種現象、根本由於時局不靖、商業凋零、按自今年四月迄今、上海之進口業、復滿坑滿谷、故此產品者極少、積存之貨、此間向外洋定購大宗後之半年間、則於外匯之需要、必轉入岑寂、商業不盛、則於外匯之需要亦減少、即目前實際商業於外匯之需要、亦極微、此點足以助成銀價之漲勢者、

（二）政府於外匯需要平平 中國政府九月間於外匯需要極巨、但此後數月內將轉入常態、十月份償付外債方面應購外匯數額、約英金二十八萬四十鎊、十一月四十八萬九千鎊、十二月三十一萬七千鎊、美金每月約三十七萬四千元、此亦足以使銀價之跌勢稍殺、

（三）投機者之影響 本埠投機者於外匯做多頭數達二百五十萬鎊（各種外匯計入）、此數固非異常巨大、但其影響所及、亦足以促成銀價略漲之勢也、

上述數節、於銀價之高低、但可略生若干影響、若積極上漲、尙非之數者所能爲力、總之、銀市方面若無意外重大變化、銀價跌後、不能迅速恢復、則中國實業之興起、固爲意中事也、

先施屋頂花園

大京班男女合演文武京戲

夜 張豔霞 鄭君麟 麒麟豹 劉崑崙 白玉英 景龍琴 朱鴻聲 路凌云 白玉鳳 劉榮軒 賈春虎 任長海 劉春泉 陸金龍

新排二本 戲 關公出世

先施樂園易社 乾坤新劇 日戲 夜戲 鳳凰傳 頭本乾隆下江南 九月十九日

先施家庭班 男女合演東方歌劇 日戲 夜戲 男鷺河 七本落金扇

先施屋頂花園中外影戲場

中國武術冒險影片 華劇影片公司出品 白芙蓉 滑稽 二本

著名社會武俠影片 遊鎮記

▲請閱詳細說明書樂園日報

長江影戲院

院址 上海提籃橋平涼路口十六號 電話五〇一八一

（時間）三時 七時 九時 （價目）三角 二角 幼童減半

開映 華人合資公司出品 武俠奇情影片 女海盜 主演 鄭一松 鄭一嬿

（優待觀客特贈半價券一張但兒童及優待券恕不贈奉）

武昌大戲院

地址 虹口武昌路東四號 電話北七五九〇

（時間）三時 七時 九時半 （價目）樓上四角 樓下二角 幼童減半 日夜一律 （注意）

今日日夜開映 唯一戰事諜巨片 王八軍從

市價 十月二十日（星期日）

銀洋錢市

	早市	午市
國幣	七錢二分一釐二毫半	七錢二分一釐二毫半
江南小洋	六錢一分一釐	六錢一分二釐
廣東小洋	六錢〇一釐	五錢九分九釐八毫七忽半
銀拆	四分	四分
銅元	四百十四千五百文	四百十四千五百文
衣牌	二千九百九十七文	二千九百九十七文
角子	二百四十九文	二百四十九文
小洋貼水	五十一文	五十一文

各國金銀貨幣價

（買進、賣出，元角分釐；英金、美金、日金、法郎、香港、新加坡、印度、大呂宋等各票）[illegible]

金市

標金十二月期 開盤四百廿二兩八錢、最高四百廿二兩九錢、最低四百廿二兩二錢、收盤四百廿二兩五錢 [illegible]

煤油

美孚、亞細亞、德士古各牌每箱價 [illegible]

紗布交易所一星期登賬價格表

[illegible]

滙率金銀錢洋銅元高低比較表

[illegible]

大連油豆餅電一週比較表價

[illegible]

國外麥電

[illegible]

利物浦棉花電

[illegible]

紐約棉花電報

[illegible]

孟買棉花電報

[illegible]

大連油豆餅電

[illegible]

雜糧

[illegible]

麩粉

[illegible]

國外匯兌

[illegible]

上海麵粉交易所

[illegible]

滬北米市

[illegible]

滬南米市

[illegible]

上海證券物品交易所

[illegible]

出口輪船報告

[illegible]

進口輪船報告

[illegible]

外洋輪船報告

[illegible]

民國日報 津浦路火車表

上行車

浦口開 上 7.30客貨混合車 上 12.00特別快車 下 6.00平津浦車
滁州開 上 9.57客貨混合車 下 1.57特別快車 下 7.52平津浦車
明光開 上 12.52客貨混合車 下 4.23特別快車 下 10.07平津浦車
臨淮關開 下 2.24客貨混合車 下 5.43特別快車 下 11.22平津浦車
蚌埠開 下 3.58客貨混合車 下 7.02特別快車 上 0.39平津浦車
南宿州開 下 7.38客貨混合車 下 10.21特別快車 上 3.42平津浦車
符離集開 下 8.23客貨混合車 下 11.00特別快車 上 4.09平津浦車
徐州府開 上 7.30客貨混合車 上 1.30特別快車 上 6.44平津浦車
臨城開 上 10.36客貨混合車 上 4.16特別快車 上 9.16平津浦車
滕縣開 下 2.01客貨混合車 上 5.31特別快車 上 10.26平津浦車
鄒縣開 下 1.48客貨混合車 上 6.52特別快車 上 11.42平津浦車
兗州府開 下 3.29客貨混合車 上 8.00特別快車 下 12.47平津浦車
曲阜開 下 4.09客貨混合車 上 8.33特別快車 下 1.26平津浦車
大汶口開 下 6.00客貨混合車 上 9.58特別快車 下 2.51平津浦車
泰安府開 下 7.41客貨混合車 上 11.26特別快車 下 4.25平津浦車
濟南府開 下 6.00區間車 上 3.30特別快車 下 7.30平津浦車
禹城縣開 上 7.57區間車 上 9.40客貨混合車 下 5.47特別快車 下 9.17平津浦車
德州開 上 10.14區間車 下 1.50客貨混合車 下 8.25特別快車 下 11.25平津浦車
連鎮開 上 1.45區間車 下 4.00客貨混合車 下 10.07特別快車 上 0.52平津浦車
泊頭鎮開 下 12.5區間車 下 5.54客貨混合車 上 11.40特別快車 上 1.54平津浦車
滄州開 下 2.26區間車 下 7.00客貨混合車 上 1.25特別快車 上 3.07平津浦車
唐官屯開 下 4.26區間車 下 10.43客貨混合車 上 3.33特別快車 上 4.36平津浦車
天津西站開 下 7.06區間車 下 1.22客貨混合車 上 7.15特別快車 上 6.23平津浦車
天津總站開 下 7.20區間車 上 1.35客貨混合車 上 8.00特別快車 上 6.50平津浦車
天津東站開 上 8.10特別快車 上 7.00平津浦車
天津總站開 上 7.44平津浦車
北平前門到 上 10.50平津浦車

下行車

北平前門開 下 2.00平津浦車
天津總站開 下 4.58平津浦車
天津東站開 下 6.00特別快車 下 5.30平津浦車
天津總站開 下 7.00區間車 下 8.00客貨混合車 下 6.40特別快車 下 5.55平津浦車
天津西站開 上 7.18區間車 下 8.23客貨混合車 下 6.58特別快車 下 6.11平津浦車
唐官屯開 上 9.46區間車 上 11.09客貨混合車 下 9.48特別快車 下 8.08平津浦車
滄州開 下 11.48區間車 下 2.10客貨混合車 上 0.05特別快車 上 9.37平津浦車
泊頭鎮開 上 1.13區間車 上 3.45客貨混合車 上 1.44特別快車 下 10.50平津浦車
連鎮開 下 2.20區間車 下 5.30客貨混合車 上 3.07特別快車 下 11.52平津浦車
德州開 下 4.01區間車 下 8.10客貨混合車 上 5.11特別快車 上 1.27平津浦車
禹城縣開 下 6.02區間車 下 11.45客貨混合車 上 7.48特別快車 上 3.23平津浦車
濟南府開 上 6.30客貨混合車 上 11.20特別快車 上 5.30平津浦車
泰安府開 上 10.00客貨混合車 下 2.38特別快車 上 8.38平津浦車
大汶口開 上 11.21客貨混合車 上 4.00特別快車 上 9.49平津浦車
曲阜開 下 1.25客貨混合車 下 5.19特別快車 上 11.14平津浦車
兗州府開 下 2.40客貨混合車 下 6.21特別快車 下 12.21平津浦車
鄒縣開 下 3.26客貨混合車 下 7.01特別快車 下 1.00平津浦車
滕縣開 下 5.07客貨混合車 下 8.24特別快車 下 2.17平津浦車
臨城開 下 6.42客貨混合車 下 9.54特別快車 下 3.39平津浦車
徐州府開 上 5.00客貨混合車 上 1.02特別快車 上 6.25平津浦車
符離集開 上 7.40客貨混合車 上 3.08特別快車 下 8.30平津浦車
南宿州開 上 8.20客貨混合車 上 3.39特別快車 上 9.10平津浦車
蚌埠開 下 12.24客貨混合車 上 7.20特別快車 上 0.45平津浦車
臨淮關開 下 1.29客貨混合車 上 8.14特別快車 上 1.42平津浦車
明光開 下 3.23客貨混合車 上 9.40特別快車 上 3.02平津浦車
滁州開 下 6.21客貨混合車 下 12.07特別快車 上 5.17平津浦車
浦口到 下 8.35客貨混合車 下 2.20特別快車 上 7.00平津浦車

▲附註 平津浦車即北平浦口間直達通車、逢星期一三五由浦口開、逢星期二四六由北平開、由浦至平需時四十一點鐘、由平至浦相同、

臨棗支線 臨城站開 上 5.00一〇一次 下 4.00一〇三次
棗莊站到 上 6.17一〇一次 下 5.17一〇三次
棗莊站開 上 7.20一〇二次 下 6.20一〇四次
臨城站到 上 8.37一〇二次 下 7.37一〇四次
兗濟支線 兗州府站開 上 8.10一〇五次 下 3.00一〇七次
濟寧州到 上 9.22一〇五次 下 6.12一〇七次
濟寧州站開 上 10.30一〇六次 下 5.30一〇八次
兗州府站到 上 11.52一〇六次 下 6.52一〇八次

首都市政週刊

南京特別市政府印行

第八十九期

本刊重要啓事

本刊第八十九期原稿因郵局遞寄遺失未能於上星期一出版特此鄭重聲明

【言論】

創辦本市自來水爲市民告

（劉紀文）

我們五六日不食還可，五六日不飲則不可，這是我們自然而得的教訓，所以我們賴以維持生活的四大糧食中，列水在第二位，水既如此其重要，而水之成分亦極複雜，有良好的水，有惡劣的水，良好的水，飲之有益衛生，惡劣的水，飲之適足以戕害身體，我們飲水，倘懵然不察，隨得隨飲，疾病便由之而生，死亡便隨之立至，爲害之烈，小則危及一身，大則禍及全社會，所以科學昌明的先進國家，莫不以檢驗人民飲料爲衛生行政上的必要事件，而反觀我國則何如，尤其是國都所在的南京的飲料怎麼樣●

試考南京所用飲料，眞令人不勝危懼，不勝嘆息，請將南京一切的水，列舉於后：

（一）池塘裏的水　這是各街溝水的大集團，於地勢低窪處停蓄，只可供養菜或洗滌一切汚穢器物之用，本不在飲料之列，但貧苦市民，仍間或攜帶菜米，前往淘洗，水雖是穢濁不堪，有此辦法，自不免有些點滴得以入口●

（二）秦淮河及其他小河水　多半淤塞，不易流動，其惡濁及用法，與前一種無異●

（三）外河水　此爲城南一帶通用的飲料，以破舊小船，裝載外河河水，循秦淮河或其他小河，運到各處，任水夫挑取，轉賣於人，以供飲料，河是不擇細流臧垢納汚的所在，盡人皆知，其水之溷濁，自不待言●加以運送方法太不講究，尤不衛生●

（四）井水　無正當的來源，大都爲地面雨水滲透所積，其味鹹澀，用以烹茶，不久即變黑色，可證其絕非純潔之品●

（五）江水　用小火車自下關大江運來，供中央黨部及國民政府等處之用，鄰近車站市民，亦可購買，也有市民自用水車推售者，但此水未經濾過，雜質最多，仍不得爲良好飲料，且運輸既大費手續，出售之價値亦極昂貴，非一般人所得享受●

（六）自流井水　用機器開鑿，井深可四百尺，水尚清潔，但此種井，因限於財力，僅於繁盛之區開鑿數處，水量有限，仍難多得●以上諸水，其差强人意者，惟後兩種，但數量極少，飲用上難期普遍，至於河水井水等，其水質之混濁惡劣，不堪盡述，用爲飲料，無異飲鴆止渴，其有害衛生，不言而喻，然則本市之改良飲料問題，尚可緩乎●

再查本市市民死亡率如何，據最近市社會局詳細調查，各區出生人數及死亡人數比較之結果，死亡人數少者加倍，多者加三四倍不等，令人聞之，毛骨聳然，我國人口，自前清乾隆年間迄於今日，不出二百年，由四萬萬而減少至三萬萬，總理在日，引爲大憂，以爲長此不圖，若干年後，必有亡國滅種之禍，今本市出生和死亡人數之相懸如此，我們身爲南京市民，能不加以注意麼，若要安心淪喪則已，否則挽之救之之道，捨衛生莫由，講求衛生，又必自改良飲料始，換言之，即是從興辦自來水始●

市府是爲市民謀福利的所在，有鑒及此，數月以來，慘淡經營，積極籌劃創辦自來水，以供市民飲料，迄今已有滿意的成效，擧其犖犖大者，地址業經採定，機械正在購辦，爲擧辦此事和建築市民住宅，而發行的建設公債，已蒙中央的核准，業經發行，以遺族學校單獨認購五十萬元，其餘認購者亦甚踴躍，以後循序漸進，努力做去，成功是可操左券的，惟茲事體大，與市民尤有切膚的關係，爲謀本身利益計，爲子孫將來利益計，是責無旁貸的，亟應協力互助，以期早觀厥成，同受福利●

【特載】

劉市長在第四十一次紀念週之報告

桂系與西北諸逆背叛中央　正所以激勵吾人努力奮鬪

【本府一週來之工作】

▲計劃設立郵件檢查所

▲擬訂牲畜入市稅章程

▲建築子午線南段路面

▲測繪全市市街計劃圖

▲調查九月份生死統計

▲查禁本市非正式醫師

本月十四日上午八時，本府在大禮堂擧行第四十一次總理紀念週，到本府及所屬機關職員二百餘人，由劉市長主席，如儀開會後，劉市長報告如下：

各位同志，上週有幾件頗爲重大的事，要向大家報告的，第一就是西北軍宋哲元石敬亭孫良誠等，繼張兪之後叛的事情，其叛亂的原因，我們仔細一想，可得兩種，其一受了俄國人的鼓惑，現在中東路問題尚未解決，暴俄除一面在邊境作流寇式的挑釁，一面派員和我駐德蔣公使談判外，又祕密的用盧布收買我國意志不堅定的軍人，叛黨亂國，以破壞我國的統一而遂其侵略的野心，像暴俄這樣陰險狠毒，可謂無微不至，獨惜張發奎兪作柏等，甘冒不韙，爲其利用，已自失地位，自墮人格於前，而宋石孫諸逆尚敢反叛作亂，再蹈覆轍於後，其喪心病狂，實爲全國人士所不齒，其二，西北軍平時浮報兵額，冒領餉糈，此次中央實施編遣，派員點驗，他們胆虛，怕露眞相，於是拒絕點驗編遣，擁兵稱叛，此亦與張兪稱叛同一途徑，若推求他們將來的結果，一定是自取滅亡的，因爲中央早有準備，對於他們這種擧動，定可一鼓盪平，現在還有改組派，對於中央肆意造謠，盡量誣蔑，凡稍有見識者，自然不會相信，無庸贅述，總之，我們從事革命，經過長時間的奮鬥，才得有今日的基礎，從今以後，當努力訓政工作，完成憲法，把政權交給民選之政府，這是一條建國大道，而其間發生障礙，亦勢所必有的，我們不能和民國元年一樣見解，以爲軍事初定，就是革命已竟全功，我們當時時刻刻，提防着中途發生變故，而加以相當的應付，現在桂系和西北諸逆，先後叛變，表面上好像是給我們以挫折，其實正所以激勵我們，我們無論如何，要愈加努力，奮鬥到底，希望大家對於時事，要看明白了，

第二，關於中山路收用土地的地價，以前因未經法定手續，估定價格，所以遷延多日，未曾發給，這一點，在前幾次的紀念週裡，已經詳細報告，現在此項地價，業經估定，計應發地價，屬於人民方面的，有二十八萬四千一百八十八元三角，屬於公家方面的，尚不在內，這筆補償金，本府因無此財力，須由中央發給，現在已將估定地價經過情形，呈行政院轉請核發矣，

第三，本市自來水，自設專員籌備以來，各種計劃，均已籌畫妥當，經費係以本年所發特種公債，提二百萬元爲建築費，此項公債，遺族學校已認購五十萬元，其餘認購者，亦頗踴躍，建築費用，自無問題，現在所未解決的是定貨付款擔保等事，以前本府擬與西門子等洋行訂購材料，照洋商規矩，付款須有擔保，當即面請蔣主席，函託南京中國銀行擔保，每月付五萬，四十個月共二百萬元，爲範圍，每月由本府付還五萬元，並由金財政局長與該行兩次接洽，並聲明此種保證，係形式上的擔保，實際上與中行無重大擔負，但該行仍以與行章抵觸，無從遵辦爲辭，查此次興辦自來水，實在是爲人民謀福利的，南京設市已有兩年，我看見市民死亡率的增大，就愈感覺到改良飲料的切要，現在規劃既有端倪，只須購料合同訂立，即可着手興辦，况募債時期，大宗收入可以提存該行，以爲第一種之保障，其應付本息基金，請基金保管委員會提存大部分，以爲第二種之保障，待自來水完工之後，所有收入，亦可撥存該行，以爲第三種之保障，以上三項，都有確實收入，非可無保障之擔保可比，且自來水爲市政府所辦，係以公家名義締約，其擔保性質，與私人企業不同，自不能相提並論，爲首都建設計，爲市民利益計，希望中行加以贊助，俾得早日興工，完成纔好●

子午線南段碎磚路基滾壓機工作情形

工務局建築科攝

第四，本府學術研究會，規定每日上午七時至八時，分組研究，早已實行，各人如有意見，均可趁此機會，提案討論，將所得研究結果，酌量實施，此種辦法，很可表現各人之本能，而會萃各項專門人才於一堂，提案討論，尤可收集思廣益之效，現在國府業已公布，以國慶日爲縣組織法開始施行日期，本市自治之組織，日內也要着手辦理，市政組的會員，尤當盡量貢獻意見，以爲參考，其他工程各組，都有重要問題，亟待討論，凡事衆擎易擧，若單靠一兩個人去經營，精力有限，所計劃就不免有所疏漏了，我們在學術研究會中，提一個案子出來討論，就是效忠市府，也就是對於南京市的貢獻，所以學術研究會的意義，實在非常重大，今天特地提出來和大家一談，希望大家格外注意●

劉市長報告畢，即由許祕書報告上週本府各局工作如下：

▲本府方面　一，本市營業汽車車利，經第六十五次市政會議議決豁免，依照本市車捐征收章程，視車身之載量輕重，征收車捐●二，本市將設立郵件檢查所辦法，正在擬議●三，本市將擧行嬰兒比賽會，由社會衛生教育三局會同辦理，經費由三局臨時費項下動支●四，潘大昌侵佔本市官地一案，經市政會議議決，令該民於六個月內呈驗產契，否則按照清查市有土地暫行章程第十一條之規定，全部收歸市有●

▲財政局方面　一，財政局爲加緊征收工作起見，特佈告招考征收吏●二，本市公債亟待發行，特派員赴滬監印公債票，以期卽日完成●三，擬訂屠宰稅章程，及牲畜入市稅章程，將提交市政會議議決施行●四，派員查勘大黃洲秋收情形，收成尚佳，現正列表統計租額●五，收支報告，本月一日至八日收入項下，計銀七萬一千另四十七元（內暫記款一萬七千四百二十八元），支出項下，計銀四萬五千八十六元（內暫記款三十六元），收支相抵，除暫記款，結數實存銀七千六百六十九元●

▲土地局方面　一，本週測成碑亭巷鳴羊街如意里等處道線三條共四十八點長三千五百四十一公尺二，測成三牌樓，西流灣，老菜市，外交部，金陵農業試驗場，五台山三茅宮，二千五百分一地形圖七幅三，石印市區現狀圖五百張四，辦理建築勘丈登記六十五件，土地買賣登記二十四件，旗產登記四十八件，池塘登記三件，征收土地登記一百零四件●五，本週收納契稅地價地租勘丈費，售契紙價，共計銀一千八百九十元零一角九分●

▲工務局方面　一，建築子午線南段自新街口至三元巷一帶路面●二，新闢國府東煤渣路●三，修補國府東街，大香爐，螺絲灣，北海閣，成賢街，黑廊街，沙灣，保泰街，等處路面，及中山路第二段修理柏油路面，均已完竣●四，驗收東關頭水閘，及漢西門外石城橋●五，測繪首都全市市街計劃圖●六，計劃益仁巷至楊公井分段拆線●七，中山路鼓樓碑亭巷三處警亭，一律工竣，並由電廠接火放光●八，全市市鐘已擬定接收管理辦法，一俟核准，卽行定期接收●

▲教育局方面　一，教育局現設置研究部，專辦教育上之一切設計，規劃，調查，測驗，統計，及一切研究事項●二，調解安徽公學風潮，關於復課及校長諸問題，責令該校校董從速解決●三，根據教育部所頒私立學校規程，將全市私立學校之校舍，校產，基金，及校董會之人選，人數，住址等項，嚴行規定●四，在第一公園擧行兒童慶祝雙十節大會，到者八九千人●五，勞工教育設施方法，擬先從規模較大之工廠商店着手，凡職工人數在三十人以上者，須有下列設備●(一)補習學校，(二)圖書閱報處，(三)格言標語圖畫，(四)發行讀物，(五)表演電影戲劇，查本市有職工三十人以上之廠店三十餘家，擬先召集經理談話，再定進行辦法●六，本屆民衆學校共五十四級，學生人數截至本週止，計二千二百五十四人，分高級初級兩種，高級注重生計教育，初級注重文字教育，並及商人農人工人等班，以應需要●七，職業指導所，九月份來受升學指導者九人，受職業指導者五人，請求介紹職業者十四人，請求介紹人才者十一人，介紹成就者七起●

▲社會局方面　一，統計本年七八九三個月本市食品，綢緞，呢絨，布疋，建築材料，電器燃料，什物，各類零售價平均數，及批發價平均數，二，統計七八兩月本市各項糧食價平均數，及菜場零售物價平均數，三，統計本市公共娛樂場所概況，四，統計十七年度首都衛戍司令部判決人犯概況，五，下關和記洋行本年上半年經辦之出口貨物，有蛋黃白六萬九千三百六十六箱，鮮鴨四萬〇五百十九箱，鮮鵝　百〇七箱，六，調查銅錫，五金，什貨，電料，汽爐，建築，鋼鐵，車輛，各業買賣及運輸情形●七，令飭商總會及民衆團體，國慶日各工廠商店一律停工，工資照給●八，該局所籌之市民消費合作社，兩月以來，共收到本府所屬各機關繳納股款洋二千六百六十二元，社員七百五十四人，又該社已與首都消費合作社合併，定名曰首都市民消費合作社●九，近日下關方面，據報有蘇米冒充皖米出境，當以事關本市民食，由社會局派員徹查●十，遣送河南密縣來京難民，及皖省過縣來京難民多人●

▲衛生局方面　一，下關清潔所積欠保證金及月捐洋三千八百餘元，迭經守提催繳均置不聞，當函首都公安局，卽日票提該所經理到案嚴厲押追●二，調查九月份市民生死之統計，三查禁本市非正式醫師爲人診病●四，據報下關栗林醫院誤配嬰兒眼藥，當令該院長負責整頓，並呈驗卒業憑證●五派員會同公安局視察全市清潔狀況●六市上出售之葡萄酒，牌號不一，恐有贋品，攙用酒精，已購買數種，化驗其酒精含量，是否超過一定標準●

【市政消息】

第六十四次市政會議

▲議決救濟糧食辦法交審查

▲通過本市營造業登記章程

▲整理本市路燈案交審查

▲通過破布敗絮營業規則

本月四日上午八時，本府在會議廳擧行第六十四次市政會議，出席者：劉紀文・胡定安・薛慶麟・黎度公・陳康・金國寶（李捷才代）・陳和甫・錢㳂・鄧剛・楊宗炯・殷樹森・主席劉市長，紀錄佘秉國，主席恭讀總理遺囑後，隨卽開會，討論事項：第一案，市長交議，社會局以糧價奇昂，擬具補救辦法，請予核示案：議決，本案交社會土地兩局長，及糧食管理所主任審查，同時由社會局召集市黨部商會米業協會開會討論具體辦法●第二案，市長交議，祕書處審查，工務局呈擬，修正營造業登記章程報告案；議決，修正通過●第三案，市長交議，祕書處呈擬，修正狩獵章程第六條第二項條文案：議決，通過●第四案，（略）第五案，市長交議，財政局簽復，旗民生計處呈請將八卦洲放墾地段蘆柴改歸佃賦，及造具添設巡房預算書情形，請核示案　議決，照財政局簽復辦理●第六案，社會局長鄧剛提議，整理本市路燈案：議決，由工務局審查後，再行提會討論●第七案，市長交議，祕書處審查，衛生局呈擬，取締破布敗絮營業規則報告案；議決，照審查案通過●

第六十五次市政會議

▲議決豁免營業運貨汽車車利照章規定徵收車捐

▲本市設立郵件稽查所案先交祕書處擬具辦法

▲奇望街至中山路兩旁段落分劃圖交付審查

本月十一日上午八時，本府在會議廳擧行第六十五次市政會議，出席者：劉紀文，陳和甫，楊宗炯（田耀南代）陳自康，錢㳂，鄧剛，黎度公，薛慶麟，胡定安，金國寶；主席劉市長，紀錄佘秉國，主席恭讀總理遺囑後，隨卽開會●討論事項：第一案，市長交議，參事室核議，財政工務兩局會呈，遵令核議營業運貨汽車征收車捐章程案；議決，豁免營業運貨汽車車利，依照本市車捐征收章程規定征收車捐●第二案，市長交議，據財政局核復，社會局呈送，救濟院及所屬各所之總預算，業已溢出市政會議所定預算範圍，請予核示案；議決，本案交參事及社財兩局長會同審查後，再提會討論●第三案，市長交議，旗民生計處呈明墾務處辦公房屋，有需建築之必要，幷縷陳理由，請予核示案；議決，墾務處辦公房屋建築費，准在該處十八年度臨時費預算內，樽節動支●第四案，市長交議，准內政部咨開，爲奉令轉行南京上[illegible]處先辦郵件稽查所，咨請查照遵辦案；議決，由祕書處擬具設立郵件稽查所辦法，再行提會討論●第五案，市長交議，衛生局呈，遵令擬具嬰兒出生調查計劃及預算概數，請予核示案；議決，緩議●第六案，市長交議，衛生社會兩局長會呈，爲擧行嬰兒比賽會，擬具計劃及預算，祈核示案；議決，照案通過，幷將教育局加入，會同辦理，其經費由社會衛生教育三局，在臨時費項下動支●第七案，市長交議，祕書處簽復，對於土地局呈復辦理潘大昌侵佔官地經過情形意見案；議決，照祕書處審查案通過●第八案，市長提議，工務局擬呈，奇望街至中山路幹線兩旁段落分劃圖，請討論案；議決，交參事審查，但以奇望街至楊公井爲限，幷限於下次會議時，將審查案提會討論●

本府取締市民賃屋陋習

▲不得重收押租濫索小租

▲不得任意加租藉故勸遷

本市市民出賃房屋，屋主不得重收押租，濫索行租，本府迭經布告嚴禁在案，本府近查此種陋習，仍多存在，爰特重申前令，布告周知，並飭首都公安局及社會局，隨時查察，切實取締，茲錄本府佈告於後：

爲布告事，照得本府前！市內居民，租賃房屋，屋主往往重收押租，濫索小租，此種陋習，迭經布告嚴禁，並聲明押租數目，不得超過兩月之行租●及不得隨時任意加租，或藉故勸遷各在案，乃聞近來本市房屋租價●仍復有加無已，甚有押租超過行租數倍之多，殊堪駭異，際此社會進步，人羣應共維謀屋主享自然之利，要當以知止爲心，若復惟知利己，任意抬高，匪特罔知大體，抑且爲富不仁，若不嚴加取締，何以昭平允而維民生，爲此重申前令，所有本市市民出賃房屋，應卽遵照前令辦理，不得仍有重收押租，濫索小租，以及任意加租，藉故勸遷等情事，致干究，除令公安社會兩局隨時取締切實執行外，合行布告本市民衆一體遵照，特該此布告●

財政局整理大小黃洲

大小黃洲在皖當塗縣境，爲本市重要市產之一，財政局金局長，對於該洲異常注意，前爲切實整頓幷清除積弊起見，曾訓令該洲管理處，擬具整個計劃呈核，茲將該局指令內容摘錄於下：(一)原定宜墾地七千畝，本係估計之數，倘丈量墾地，超過此數，應盡量放墾，(二)可提早開墾，但以前有將枝柴充作業子，以及其他積弊，應一律革除，(三)已收證金之戶，准予儘先領地，已掛號而未收證金者，非補繳證金，不得作爲有效，(四)應切實勘丈，另擬墾地計劃，(五)上項計劃；期以三個月施行，(六)編造魚鱗冊，(七)清查戶口，(八)嚴禁烟賭，幷宜參照鄉鎮自治施行法，另擬辦法，呈候飭遵等語云云●

工務局積極完成中山路原定計劃

▲布告應拆各戶限期自行拆除

中山大道在總理奉安時，其中央十公尺柏油路面，及兩旁各五公尺泥路，業經建築，現工務局奉令積極進行，完成原定計劃，派員分段測量，劃定兩旁拆線，幷布告應拆各戶，限於十月二十三日止，自行拆除云●

子午線工程進行近況

子午線南段，由新街口至珠寶廊　段馬路已經開闢路面工程，將近完竣，其由珠寶廊直達雨花台一段工務局現已測量就緒，擬卽布告，限期拆除應拆各房屋，並將南門東旁城洞拆除，其由珠寶廊至昇平橋至中正街小火車車站　段，工部局亦經派員測量，並布告該旁應拆各戶，於十月二十三日止拆除，以利進行、

奇望街至楊公井馬路

▲工務局進行第二步建築

本市奇望街經中正街至楊公井一帶馬路，工務局原分兩步建築，第一步係自奇望街經益仁巷至中正街一段，第二步係自中正街至楊公井一段，現在第一步建築，業經完成，其第二步建築，該局經已繪具路線平面圖，呈奉本府核准，兩旁應拆房屋以開至八十尺寬度爲準，該局已於十六日布告，限該路應拆各戶，自布告之日起，一個月內，按照綠色拆線，自動拆除，逾期不拆，卽由該局派隊執行，將料抵工云●

清涼山自來水蓄水池地基

▲業經土地局勘查立界

本市自來水蓄水池，經由自來水籌備處，覓定清涼山建築，茲該池地基，業經該處呈准本府，令由土地局調查，確係公有，並勘立界址，以便建築云●

將擧行嬰兒比賽會

▲由衛社教三局會同辦理

▲日期已定於十一月三日

本市衛生社會教育三局，會同擧辦嬰孩比賽會，茲該局等已開第一次籌備會議，依照預定計劃進行，議決會場暫定府東街青年會，日期定於十一月三日午十二時至六時，與賽嬰孩，以六歲以下六個月以上爲及格，檢查評定，依照衛生局所訂發育概評表爲準，組織評判委員會，由市長，衛生部代表，及衛生社會教育三局長爲委員，市長任委員長，將來獎勵之品，分衣料玩具食物三種，已由衛生教育二局分投徵集，劉市長暨本府各局處長官，均加助特種獎品以示提倡，至與賽者須先期報名，領取入場證，屆時始可與賽云

市立糧食管理所設置糧食委員會

▲聘定專家十一人

市立糧食管理所，依照該所管理章程第三條，設置糧食委員會，以輔助進行，及諸議設計事項，業已聘定海內素有研究糧食專家金國寶陳炳權梅思平喬啓明等，及由市商會協會推定杜哲菴等共十一人爲委員，委員會不日卽可正式成立云●

上海黨聲

中國國民黨上海特別市執行委員會宣傳部編輯　第三十三期

目錄

○（言論）向反革命者作戰的後盾
○張發奎稱兵叛亂殃民禍國之事略
○這一週—黨務及國內外政治報告
○各部工作概況—宣傳部，組織部，訓練部。

言論

向反革命者作戰的後盾

十六日在擴大宣傳會議中講詞　陳德徵

最近的時局，爲了反動派的謠言，似乎鬧得很緊張。[illegible]以後，再來決定我們今後宣傳工作的方針。

我們知道，在當初有張發奎的叛變，[illegible]

上次鹿鍾麟等向中央勝索軍費，中央對於全國軍[illegible]

全副的精神力量，努力前進。我們的態度既然決定了，我們今後應該怎樣呢？這是現在所亟待討論的。[illegible]

張發奎稱兵叛亂殃民禍國之事略

此次張發奎稱兵叛亂，國府將其褫職查辦，[illegible]

一、在武漢時與共匪狼狽爲奸

[illegible]

二、南旋廣東時之野心陰謀

[illegible]（印七三一之變）以遂己心之嚮向。[illegible]

（四）美國對海上自由之態度。　此次胡佛與麥克唐納關於英美海軍等問題，對於「海上自由」問題，並未涉及，雙方會於先解決[illegible]美國自來堅持[illegible]英美談判之一[illegible]等更爲重要，[illegible]一爲舊派，以[illegible]神聖不可侵犯[illegible]戰公約成立後[illegible]問題，亦當換[illegible]持之主義，更[illegible]主義對英宣戰，[illegible]助德奧方面，[illegible]美國海軍變[illegible]海上自由之一大[illegible]德國之不支，[illegible]國已毀壞之矣。[illegible]破壞此公約者，[illegible]用其海軍以討伐[illegible]者，美國再加入[illegible]間之辦法，以妨[illegible]海上自由，應作[illegible]

（五）日本與湖中國大問題　日本經濟總理於十[illegible]政黨大會，關於[illegible]續說，要目有四[illegible]，金解禁問題，[illegible]們注意的，就是[illegible]等政策之要點，[illegible]等之大計上，我[illegible]極可樂觀的；可[illegible]務足以使我們憤[illegible]能夠忘記過去的[illegible]國首部，對中日[illegible]談判之中，日方[illegible]中日前途，定有[illegible]等於空說，而東[illegible]亞和平之前途[illegible]（天仕）

各部工作概況

▲宣傳部

（一）本部舉行擴大宣傳會議　本市執委會宣傳部昨日下午三時，在市黨部三樓召集各區黨部各區宣傳委員舉行擴大宣傳會議，討論對於最近時局之重要宣傳方針，當到市黨部陳德徵、鮑容黃謬、各區黨部劉繼武曹雲卿朱樹鑑潘鼎元許性初朱祖英等、各區分部王建黃維鑒萬之覃潘勝泰等，由陳德徵主席，王天任紀錄，開會如儀，先由主席作詳細之報告，（略）繼即討論：一、市宣傳部擬就撲滅改組派及馮系叛將等宣傳計畫案，議決全部通過，二、各區宣傳會議未能按期舉行，或出席人數寥寥，應如何整飭案，議決由市宣傳部通知各區宣傳委員，嗣後應切實注意，三、各區應自市宣傳部頒佈懲戒區分部不開演講會辦法後，按月在月終將一月份所屬分部開會之統計及應處理情形呈報案，議決通過，四、各區分部未能按期舉行演講會，應如何整飭案，議決由市宣傳部通知各該分部宣傳委員負責辦理，五、各區散發宣傳品，應詳細設計呈報，以免過剩或不足案，議決通過，六、市宣傳會議提案各區於二日前擬就寄交，以便排列議程案，議決通過，七、各下級黨部發表宣言通電等，應先擬呈報審核，若屬緊急特別事故，不及履行上項手續者，應於事後二日內追呈備查案，議決通過，八、五區黨部提，請市執委會函咨市政府，嚴厲取締奸商毀壞中央銀行信譽，搗亂金融案，議決通過，九、九區提議，請市宣傳部會同各區宣傳委員，組織臨時宣傳隊，分別出發，向民衆作闢謠宣傳運動案，議決歸併於第一項辦理，十、由各區黨部分別舉行各分部演講競賽會（以撲滅改組派爲演講材料）案，議決通過，十一、秘，十二、請中央向中俄質問真實態度，以定和戰行止案，議決通過，提市執委會，十三、請向租界當局嚴重交涉，不得阻止本黨同志在租界內公然演講，及張貼標語案，議決通過。

（二）審查反動刊物　本週內，反動刊物，爲數甚多，現經本部編審科一一審查，塡表呈報中央。

（三）國貨宣傳延長一星期　本市自去年七月間舉行國貨運動大會以後，聞風興起者，遍及各省縣，中央黨部並規定國貨運動爲黨員下層工作七項運動之一。今年國貨運動，本定於七月七日，嗣以各廠商參與西湖博覽會開始工作之時，又值天氣炎熱，徇各廠商之請求，展緩至十月七日舉行，會期共七日，至十四爲止。本部同人因爲感國貨宣傳之重要，特延長一星期，派幹員分赴各處演講，以期家喻戶曉，互相合作，從事提倡國貨，以挽回已失之利權。

（四）製定打倒馮系軍閥宣傳品　最近西北軍閥中央，勾結赤俄，公然稱兵作亂，賣國殃民，罪大惡極，令人髮指，本部鑒於馮系軍閥之跋扈，特製定打倒馮系軍閥宣傳要點及標語，分發各級黨部，以便遵照宣傳，而舉起共除逆賊。

▲訓練部

一、訓練會議　本月十五日下午三時，開第十次市訓練會議，到各區訓練委員，由部長童行白主席。討論事項：一、從速結束警察黨員訓練案；議決，未曾開始訓練者，應從速開始；已在訓練者，應趕辦結束。二、如何訓練預備黨員案；議決，甲、先施以集中的訓練，再行分至各分部；乙、除思想的訓練外，須加以行動的訓練；丙、詳細方案，由市訓練部擬製。三、組織各區黨義教育視察委員會案；議決，甲、區訓練委員爲當然委員；乙、由市訓練部將黨義教師名單分發各區，再由區訓練委員就名單中聘任之；丙、中學由市訓練部派員視察，小學由區黨義教育視察委員會負責；丁、區黨義教育視察委員會組織規則，由市訓練部製定頒行之。四、[illegible]五、擬[illegible]

（二）黨員訓練科　甲、編撰　一、擬辦理[illegible]擬紀念週黨義測驗報告表，四、擬報告表，五、擬[illegible]部調查表。乙、審查[illegible]丙、九月份上半[illegible]六區，出席會[illegible]

（三）黨義教育科[illegible]政軍警機關[illegible]姓名如下：—十月十[illegible]市政府，十月十八[illegible]招商局[illegible]交涉公署，[illegible]財政局，港務局[illegible]公用局，公安局[illegible]電氣局，[illegible]

江海關監督公署，十月十九日，江海關，兵工廠，教育局，十月二十日，地方法院，臨時法院。—測驗員姓名—張庸，吳顯仁，林克聰，蔡步白，朱家讓，陳光虎，胡彥雲，陸樹傑，童自梅，

（四）總務科　九月份工作報告。編考核各校黨義教師參考材料，校對黨義教育指導大綱，審查童子軍五十團工作報告。

一、撰擬　呈文一件　公函二件　新聞一件　訓令二件　指令一件　通告三件

二、收發　A、（收）呈文十件　報告八件　表格二件　公函十三件　指令二件　訓令二件　刊物十一件　雜件一件　轉知訓令十件　B、（發）公函四件　刊物一件　通告四件　訓令一件　表格一件　計一千四百三十一本

三、繕寫　呈文一件　公函二件　通告三件　大事記一件　黨義教師年籍表一件　新聞一件

▲組織部

一、部務會議　本月十五日上午十時舉行第二十一次部務會議出席者秘書及各科總幹事主席黃旭初紀錄張子孝首由主席及各科報告過去一週間工作經過次討論：一、警察預備黨員第五次組織委員會決議可否[illegible]

也。抵撫州而後，張逆即改途贛南，欲乘虛由北江入粵，輕襲廣州，然後與賀葉夾擊粵軍，以實現占據廣東之陰謀。詎意賀葉竄至汕頭，即遭全軍覆沒，張逆得耗，始不得不暫斂叛跡，稍形鎮靜。師抵廣州之時，即令所屬各政治部及軍隊內之共黨份子離開，不離開亦應登報聲明脫離共黨，以爲掩飾。然其實賀葉失敗後，共黨首要如葉挺高語罕譚平山輩均逃匿香港，張逆或派代表前往接洽，或親自潛往參與密謀，而其部下之共黨分子固仍有大部分未曾離開，憂目驚心之粵禍，遂於此時定計矣。

三、在粵驕橫跋扈之情形

張逆回抵廣州之後，乃將部隊分駐粵漢廣九東江更處險要。軍事上之布置，岌岌如臨大敵。一面操縱粵省政治，清黨期間逃遁之共黨份子，即乘時蠢起，到處活動，而原日在黨及政府任事之本黨忠實同志，反多爲張逆武力所逼走。一面搜括民財，擴充勢力。查該軍當時僅三師，在武漢時所領給養，月計四十五萬元，視其他各軍爲最高；回粵以後竟開預算達一百萬元之鉅，而猶爲未足。政府既焦頭爛額於籌該軍之款，人民則肝腦塗地以塡該軍之欲，又孰知粵省千古未有之慘禍復繼起於後耶？

四、在粵實行叛變的情形

是年冬十一月中旬，張逆赴香港，陽言決定出洋，陰則嗾使其部屬於十七日晨在廣州發難，實行叛變，企圖佔據廣東，以達其割據自私之野心。始則派隊約千人，扼守廣州各要隘，並圍繳粵軍桂軍在省之槍械，繼則派兩團兵士開往軍田布防，將粵漢路軌掘斷，阻援軍南下。派兩團攻虎門而佔領之，以扼海軍的策應；又派兵二千赴平山，抵禦粵軍回省，同時逮捕本黨忠實同志，盡行釋放清黨時被捕之共產黨約四五百人，臨時軍委會之衛隊，兵工廠，新編第四軍軍部，石井兵工廠之守衛營，虎門要塞之守備軍等，均被張逆派隊分頭襲擊，死傷百餘人，失踪者數百人，雖張逆表面上仍揭櫫護黨之名，以欺騙民衆，然當時之廣州市，實已完全陷於赤色恐慌之狀態中。

五、屠殺黃埔軍校學生之慘狀

張逆謀叛時，黃埔軍校受禍最慘，張軍分三路圍攻黃埔，第一路由長洲紅佛寺登陸，到曾家祠後，即開鎗向砲隊學生轟擊。當時在大操場徒手出操之學生，尙莘莘爲學，不知變起肘腋，立被擊死數人，傷者無算，曾家祠校舍，亦被張軍佔領。時有學生正在上課，尙不知有變，張隊擁入開槍亂射，並用手溜彈施行破壞，計死難者十餘人，傷者多人。第二路張軍逕向蝴蝶崗校舍攻擊，衛兵與之抵抗，爲時間之轟擊，蝴蝶崗校舍，亦被佔據，此處死難者八人，傷者二十餘人。第三路張軍在平崗架機關槍數架，向學生馬工兵營掃射，學生多冒險泅水渡河，慘遭溺斃者不計其數，學生均適手無寸鐵，無法抵抗，而張軍用機關槍掃射至數十分鐘之久，死傷枕藉。張軍所到之處，傾箱倒篋，大肆搶刦，凡官生所有各物，均被搜括淨盡；搶刧後又肆意搗毀，大坡地上血肉模糊之軍官學生，平崗道上死骸橫陳之老百姓，皆爲張軍砲火下的無辜犧牲者。先總理的辛苦締造之革命基本幹部之培育場——黃埔軍官學校，不意竟爲張逆所蹂躪殆遍。國民政府聞報，遂毅然下令伸討張逆，並毅然調粵桂各軍分頭撻伐。

六、縱容共黨演成廣州焚殺大慘禍

國府討伐張逆之令已下，粵桂各軍遂紛紛應援廣州，張逆發歪於兵力之單薄，顧慮應付棘手，於是乃盡行釋放共黨要犯，縱容共黨之活動，以爲之助。同時並汲汲於收編陳炯明劉震寰等逆之舊部餘孽，及西江綠林堂口等，以從事擾阻援軍。詎知十二月十一日共產黨統率東郊農軍在廣州發難暴動，而張逆平日所包庇豢養之陸軍教導團，實爲其主幹；一面向各警區公安局繳械，一面佔據各行政機關及公用事業機關，全市遍插紅旗；組織蘇維埃政府支部，實行焚殺的恐怖政策，火焚繁華街市，搶掠民居商店，肆行屠殺，屍骸遍地，全市幾化灰刦，闖獻之行，未足喩此殘暴。其時張逆自知弄巧反拙，即逃匿，企圖輕輕卸脫其罪戾。此役，張逆雖未曾直接參與焚殺廣州市民，然間接實因張逆縱容包庇共黨，始釀成此空前未有之慘禍。粵人受了此次十年難以恢復原狀的浩刦，都是張逆號召引狼入室之所賜，粵人血淚未乾，張逆固不得巧言辭咎也。

七、中央待張之寬大

共黨在廣州暴動不久，粵桂各軍即將其蕩平，並將張逆部隊逐出廣州之外。張逆乃潛逃香港，銷聲匿跡，以隱其奸。十七年春，其部隊竄至贛閩粵三省邊境，窮途無歸，始要求中央收編，中央曲予優容，因不咎其既往，惟冀能幡然改悔，故准其部隊參加北伐，以贖前愆，並着繆培南統率該部。北伐完成後，中央將該軍縮編爲第四師，仍以繆爲師長。今歲討伐桂系時，繆因事離職，張逆乃自請重領四師，俾得討桂贖罪，中央寬仁爲懷，眷念其前此參加北伐之微勞，即准其所請，予以充分自新之機會，冀其能切實改過自新，誠心效勞黨國，孰意張逆狼子野心，重行藉此機會以作虎狼之反噬耶！

八、最近張逆在鄂背叛之經過

第四師最近原駐防鄂西宜昌一帶，上月（九月）中旬，中央曾有明令調該師移隴海路駐防，張逆發奎早已重萌異志，故奉命後，一面即電復遵令開拔，一面則積極準備叛變，於十五日令所部陸續離宜，向都一帶潛移；迨至十九日，已全部掃數東下，原擬集中荆沙，控制上下游，再謀東犯，故中途至枝江楊溪，即明目張胆重叛變，妄發標語傳單，詆毀中央，並圍繳新編第一師之槍械，倡言獨立，詎臨時該師黃鎮球鄧龍光兩旅，深明大義，不願附和，另開至江北岸，飛電中央報告，並請示機宜，聽候驅策。張逆見黃鄧兩旅不願附和，知事不妙，乃率其餘殘部，改向湘西之澧州石門慈利竄退，復因師出無名，深恐士兵不肯用命，做任容所部搶刼，所過官署民居，洗刧一空，不啻重演共黨焚殺之慘禍。國民政府於二十日命令褫奪張逆師長之職，並着何鍵派隊嚴行堵截兜剿，張逆殘部恐慌萬分，莫不含恨張逆之魯莽反覆，害人害己，故多相脫離張逆，請中央收編，加以連日又被何鍵派隊猛擊，尤其潰不成軍，撲滅之期，固指日可待。惟張逆前此之禍粵禍國，負罪既深，乃中央予之以充分自新之機會，尤復不知深自悛悔，爲黨國誠心效勞，以贖前愆；今又竟敢當此外交緊急國家多難之秋，復萌野心，稱兵叛亂，固不僅直接阻撓國軍編遣之實施，抑且危害黨國之和平與統一，其殃民禍國之罪惡，實屬無可曲赦，我同胞同志，際此困難萬般之秋，更應如何一心一德，擁贊中央，以努力撲滅張逆之叛亂，及肅清一切自絕於黨國，自絕於民衆之反動勢力，以鞏固黨國和平統一之基礎，而暢順訓政建設大業之推行乎。

這一週 黨務報告

一、全國黨部申討叛逆　自西北馮系軍隊叛變以來，中央方面已由國府派遣軍隊以武力制裁，全國黨部亦憤慨異常，紛紛發出通電，主張嚴厲討伐西北叛軍及嚴厲撲滅叛亂的改組派。已見報章者有南京特別市黨部，北平特別市黨部，浙江省黨部，山東省黨部，江蘇省黨部，河北省黨部，江西省黨部，廣東省黨部，廣西省黨部，上海特別市黨部等。由此可見人心悅服，而叛逆之必歸消滅。

二、最近一次中央常會　中央執行委員會十七日開第四十一次常會，重要議決案如下：（一）由立法院另訂黨員犯罪加重處罰條例。（二）中央軍官學校特別黨部籌備委員孔烈因事請假，遺缺以朱培德補充。（三）江西省黨務指導委員繆培南辭職，照准，遺缺以邵官候補。（四）廣州中山紀念堂紀念碑建築管理委員會委員楊西岩因病出缺，改推李濟深補。（五）[illegible]（六）中央監察委員會[illegible]補漏未履行登記黨員之辦法修正[illegible]如左：（一）因革命入獄不能履行登記者，（二）因匪共之亂不能履行登記者，（三）所在地無登記機關或交通阻礙不能赴登記者，（四）[illegible]行途中，經過登記時期者，合於以上三項之一者，除照章在區分部履行入黨手續外，[illegible]程序，經中央組織部提出中常會通過，乃免除其手續。

三、慰勞東北抗俄將士　此次蘇俄侵犯國境，東北將士首當其衝，奮勇防禦，不稍寬假，[illegible]

江被失，一日間竟被奪回，勞苦功高，實令全國人心爲之振奮欽佩！本市執委會特發起慰勞，除由宣傳部擬就通電致東北張司令官轉電前線將士繼續努力爲黨奮鬥外，復交由民訓會會同宣傳部擬具辦法作更進一步之慰勞，以期振作士氣，掃蕩暴俄寇亂。

國內政治報告

（一）閻錫山擁護中央討逆　上次五院長曾致閻電，內容首述宋哲元等背叛中央經過，次詢閻對西北處置辦法，該電發出後，閻於十三日電京，謂宋石等通電全文，已在太原閱悉，當此期間，全國軍隊應就編遣範圍，如不受編遣，即爲反革命。我們在這一段話內看來，閻錫山同志確是主張編遣最有力的人，他深信中國一綫之生機，在於力謀和平，不和平則不能統一，不統一則不能實行建設；但不切實編遣軍隊，雖欲建設，亦爲心有餘而力不足。因此凡是破壞編遣的反動份子，閻錫山同志無不掃除此從事建設之障礙。當桂省作亂以後，某方雖派人到晉，與閻氏左右談話要求合作，但是閻氏當時聞之，曾嚴詞拒絕。即如最近之謠傳閻馮會銜通電，現已由趙戴文接呂同志來電證實，謂此種會銜通電，絕無其事，此種作法非特不仁，而且不智，閻同志何肯出此？不特此也，並聞自十四日起，曾派衛隊司令杜春沂監視馮玉祥行動，在五會村五里以內，皆由閻之衛隊警備，無論何人，非得閻之許可，不得見馮，有得允許與馮談話者，並須將談話情形，詳悉報告；同時，閻對西北少數叛將，破壞編遣，極爲憤慨，擬請中央從速討伐，所部均集中待命，協助中央討伐叛逆。我們從這一點看來，閻同志擁護中央之表示，至爲堅決，實行此後西北變亂，不難戡定。

二、西北逆軍後方搖動　此次西北事變，內幕雖至複雜，然實則僅爲改組派安福系交通系及吳佩孚等反動派，聯合造成一個封建反動集團。其實各派中之意見，亦大相抵觸，不能相容，有主擁馮玉祥者，有主擁吳佩孚者，有主擁段祺瑞者，因此，他們意見之不一致，不待吾人深究甚明。當此統一告成，編遣實施，全國人民，喁喁望治，詎料西北軍宋哲元，劉驥鹿鍾麟等竟通電稱兵，公然背叛黨國，此而不討，將何以抵抗帝國主義者的侵略，而保障我民族之生存！現討逆軍已分配就緒，蔣主席或將自任南路，閻錫山則任北路，以期盡殲逆軍；同時，西北逆軍後方已發生搖動，因爲（一）孫良誠部旅長葉如檁因憤孫反叛中央，已率全旅脫離孫部北上，致西北軍後方搖動，（二）馮玉祥已被閻錫山監視，西北軍失統一指揮之人，內部必甚驚惶，無戰鬥能力；（三）孫良誠最近在潼關槍決第一二五旅旅長袁孟德以後，部下對孫，已露不滿意之表示；（四）馮部師長劉汝明旅張某來京，與某要人接洽投誠事，據稱，馮軍內部，意見紛歧，士兵疾苦，軍無鬥志，祇須中央大軍一到，全軍即必渙散；（五）馮軍主力在荆紫關，準備兩路來犯，一、潼關，二、荆紫關，但兵力極單薄，荆紫嶇以劉汝明，龐炳勳，田金凱爲中心，連日因山道崎嶇，接濟不靈，有向後方退却模樣，孫良誠與石敬亭間芥蒂甚深，指揮極不統一；（六）在京之回族某兩要人談，均謂回民對於西北軍含恨甚深，此次西北軍背叛中央，回軍已準備抄襲其後，叛軍如東進一步，回軍即跟進一步，務期斷絕彼之歸路，俾中央軍得一舉將西北軍勦滅。我們即以此六點觀察，我們可以深信西北軍的後方，確露出搖動現象！我們再觀西北軍最近軍事動作，如拆毀鐵路等，即可知其志在退守，中央一經討伐，必將自潰，所謂『背叛中央，「違反民意」者流，妄冀僥倖獲勝，實無是理！

三、全國測量計劃積極進行　參謀本部陸地測量總局，以我國測量自創辦以來，迄今已及二十餘年，第以經費未能確定，致令各局業務，時作時輟，爰於本月三日召集全國測量會議，議決提案約一百餘件，關於整理全國測量計劃大綱一案，以現計各省五萬分之一圖，業經測成者，祗有江蘇山西二省，其餘各省僅測成十分之一至十分之八九不等，至新疆及新設之各省，如甯夏青海西康熱河察哈爾綏遠等處，均尙未設局。此次二中全會議決整理全國測量機關，並限民國二十八年以前，製成全國五萬分一地圖，除外蒙西藏二區，因政令尙未統一，應候另定辦法外，其餘各省自宜遵照議決案，妥愼籌備，積極進行，各項進行諸大端之草案，業經大會擬具辦法，惟詳細施行，現由該局組織整理委員會按節整理。

四、暴俄因劫糧奪同江已恢復　瀋陽接沈鴻烈司令報告，赤軍於十二日晨四時派來軍艦八艘，飛機十八架，步兵二千餘人，騎兵千餘人，突向我海軍進攻，有機關砲百餘尊，手搖機槍四百餘架，其指揮者爲擎加斯克。赤軍艦發砲兩響後，我軍乃還擊，作拼死戰一小時，敵艦被我軍擊退，乃敵方飛機，又整隊進攻，擲八十磅重炸彈，環攻我艦，我軍係以利新，東義，及江亭爲主力，而以江平，江安，江奇，利捷等改造兵船爲策應，平安泰均中炸彈沉沒，敵艦亦被我艦擊沉三艘，擊傷四艘，飛機被我高射砲射落者二架，一落江面，一落陸上。我陸軍死傷五百餘，海軍亦相等，敵方陸軍亦死騎兵百餘，步兵三百餘，是役我海軍均激戰終日，因陸軍子彈不繼，不得已暫時放棄同江；十三日，赤俄小艦已有闖進江口者，同江地方被害極慘，現正設法堵截，並謀反攻，願捐微軀以報國家。

我們看了這一個消息，可以明白此次蘇俄侵我同江之原因，因同江富錦，均爲糧食屯聚之地，故赤軍攻同江之目的，即在搶劫糧食，以度寒冬，現在我們接到哈爾濱無線電，謂同江已於十四日克服，海軍司令沈鴻烈，仍在前線指揮，赤俄軍艦已退出三江口，惟飛機仍不時來襲，因我軍用高射炮，故飛行甚高，雖擲炸彈，均未命中，援軍張作舟旅已開赴同江。這樣看來，蘇俄對於同江雖棄而不守，但是我邊防將士，應當嚴密設備，不要再有同樣事實發生（天任）

國際政治報告

（一）海軍軍縮之三大難題　五國海軍軍縮會議，業由英國外交部發出請柬，定於來年一月第三週在倫敦開會；然法意兩國之「絕對反廢除潛艇」，仍如世人之傳說，未稍變更。詳察英美之聲明，雖法意日均能參加會議，而會議之內容，尙多波折，例如（一）一萬噸級巡洋艦問題（二）法意日之補助艦比率（三）廢除潛水艦問題，實可謂爲三大難關也。至此次英美協定，英國重提此案，英國亦表示同意，彼此似有諒解，然以顧慮法意日三國之反對，暫時作爲保留之問題。若五國會議正式提出此案，則法意日三國，必以國防上絕對必要武器，實行反對，是以各國應保有之海軍比率，苟無協定，則潛水艦存廢問題，決不能議及也。

（二）國際反帝會討論中國民族運動　最近得菲律濱消息，謂上星期內，國際反帝第二次大會，在德國佛郎閑夫城舉行，會中會討論目下中國之民族運動及菲律濱獨立題題。會中通過抗議外國干涉中國之和平並贊助菲島獨立，到會之代表，約五百名，其中中國代表六名，菲島本定代表兩名，前任此間反帝國會會長卜葛樂氏，因川資問題，故未赴會，僅有現任反帝會馬拉亨氏一人代表菲律濱出席。會中又議及關於中國不平等條約問題，諸代表表示贊助中國廢除此種不平等條約。我們深望諸代表能和中國民族運動站在一條戰線上，共實踐此言。

（三）俄共黨禍起蕭牆　蘇俄各地黨部之內，近來反對派之活動，益形猛烈。其領袖爲布哈林。布氏在蘇俄，其地位名望如功績，不下於凱丹林，自特魯資基被逐去國後，反對斯丹林專政之態度，日明顯。布氏向以理論驚動蘇俄，在今日仍有掌握全國輿論界之勢，前因布氏屢次發表抨擊斯丹林派之文章，引起斯丹林派之猜忌，第三國際竟宣布開除布哈林之執行委員職，同時政府機關報Pravda報發表布哈林之罪狀，略謂布哈林久懷[illegible]想，一極大錯誤，在列甯時代，以左翼領袖自居，[illegible]民族問題，其見解與列甯相反，抨擊列甯政策，謂與現代科學背馳，迨至最近，又懷疑馬克斯之矛盾，聲言目下世界大勢，並不在於階級對峙，而在於國家之對峙，又對於內政極力反對速度之工業化計劃，及大規模之蘇維埃式農業制度，故布氏實爲蘇聯罪人云云，布氏見斯丹林派如理無壓迫，大爲憤慨，會請中央黨部召集全國代表大會，黨部委員會置之不理，布哈林尤爲憤慨，斯丹林近來獨裁手腕，日甚一日，剷除異己，不遺餘力，如有反對其意見者必指爲反革命，而布哈林被逐之原因，更爲重要者，即布氏反對政府因中東路事對華出兵開戰甚力，在斯丹林之目中，除蘇俄外任何國家皆爲強盜或掠奪者，其驕矜之態度，無怪引黨牆之鬩也。

神女欲擇人而事
一見傾心…贈鐲博歡憐
髮妻之至…宿愛付東流
遷地爲良…詭計圖中傷

二十四歲閔行女子徐金妹、向操神女生涯、藥香巢於廣西路愛吾旅館四十號房間、日前得茶房之介紹、與二十二號房間內之浦東人吳再道相識、一見傾心、互相恩愛、吳乃語女曰、余尚無家室、欲娶汝爲妻、然乎、徐女亦覺吳風流倜儻、性情溫柔、慨然諾之、吳當購兌洋三十五元之金鐲一只、給女以博其歡、如此同居數日、至前日十八號、突有一婦人前來、與吳互謾良久而去、經徐女探悉、該婦乃係吳之髮妻、遂大爲掃興、以吳不應以謊語欺騙、且覩其妻頗爲兇悍、雅不願退居小星、受人氣辱、致往日愛情、一旦頓付流水、徐女遂潛自出外、另開香巢於福州路之新大華旅館、因尚有另星物件、留於愛吾、故以電話通知愛吾旅館、着茶役送往、事爲吳所悉、因徐女不應不告而別、奔往新大華旅館與女大起爭吵、毫無結果、乃思有以中傷之、即往總巡捕房控告、謂女偷竊伊之金鐲一只、經捕頭飭探劉俊卿往將女拘獲、轉送女所收押、前晨解送臨時法院、原告吳再道臨訊不到、而徐女亦極端否認有竊盜情事、經周先覺庭長核供、諭察告不到、被告徐金妹無罪開釋、

妻去…爲了家境貧寒
婦人說…本非正式夫婦

住居滬北裏虹橋永祥里第二四八七號門牌屋內之泰安人段治平、年二十五歲、向在英美烟草公司工廠內作工、因尚未有家、當於前年憑媒說合聘娶同鄉人李姓女爲室、結婚後、李氏以乃夫年齡較大、且復家境貧寒、殊難偕老、遂變其初志、另與隆大輪船俸艙當小工之江北人朱老八姘識、陳倉暗度、已非朝夕、今屆六月間、李氏因忽患病返籍養病、至七月二十四日、始行回滬、未幾、即行失踪、段情急四出偵尋、杳無消息、近來旋得偵悉前情、巳經與朱實行同居、在南市王家碼頭潮國里第十七號門牌內、故於昨日上午十時許、偕同其表兄劉生培前往該屋、並鳴到該處第六崗守望警蘇海清、進內得將李氏拘獲、帶同該管一區一分所、所長帶案預審、李氏供、年十七歲、我與段治平實非正式夫妻、原係姘識、皆因段不顧贍養、致累我生計窘迫、所不得已與朱苟合等語、所長因原被供詞各執、令暫留、候派警調查事實、再行復訊核辦、

四十一歲之丈夫忽失蹤
家庭間歡樂之空氣打破

公共租界西摩路南洋里九十六號門牌居戶顧仲英、現年四十一歲、於前日清晨出門後、至晚未歸、其妻顧蔣培珍、初疑丈夫逗留在親友家中、即赴各處尋覓、並無其夫蹤跡、查顧出門之時、家中並無留出一言、身穿畢幾單衫、鼻烟色線襪緞鞋、其妻蔣氏、自顧失踪後、忽發舊病甚重、子女等啼哭叫號甚慘、業由親友代爲將顧之面貌身材以及身穿服裝、印刷傳單、分送各界、請爲留意訪尋、一面報告該管捕房、請爲訪查顧之下落云、

結褵十一載矣…牽子私奔
妻謂夫琵琶別抱…愛惜青春

常州人顧老二（別名恆隆）年近不惑、向操賣火油爲生、妻陳氏、結褵十一載、生有二男一女、長子八歲、次女去年夭殤、幼子三歲、伉儷間尚稱和睦、不謂多年夫妻、近來忽口角紛爭、各走極點、而陳氏竟要求離異、昨日牽領幼子私奔、適顧歸家、半途撞見、搶奪兒子、互扭道上、遂被崗警一并帶回該管四區總署、由新署長詢據顧供稱、伊（指陳氏）十六歲時、嫁我爲妻、迄今已有十一年、素向親愛、設或勃谿須臾卽言歸於好、從未有過甚之爭吵、詎去年起、頓變常態、時嫌我老朽、能、職業低賤、巳蓄意與我決絕、旋將長兒寄養娘家、年餘未見、去秋獨自逃出、當以幼子待哺、日夜啼哭、倩人四出探聽、數去移山之力、方將其尋回、但從此感情日弛、今則視我如路人、我終看兒子面上、忍氣吞聲、孰意近來堅欲與我離婚、任其重嫁、我以伊既居心不良、勢難挽回、聽之、惟兒子理應歸我、不謂昨日乘我出外時、攜子潛逃、幸遇崗警見拉署、請核、詰之陳氏供二十七歲、我嫁彼因其人頗誠實、去年將私蓄銀洋千餘元、供渠開設萬與糕糰店於虹口華記路、不料渠甫店中銀洋私自攜去、伴日無本、羞其別抱琵琶、欲驅我另娶也、我以其不念舊情、斷難偕老、不如乘此青春時代、早離爲妙、與兒子我要的、錫署長以案關民事、着傷解局訊核、

燕窠二處
癮君子入獄

老閘捕房華捕頭馬瑞芝、前日下午二時十分、督同華捕、在龍泉園路六十八號內、破獲燕子窠、拘獲售烟人陳州坤婦人陳蔣氏、及吃烟犯王金寶任子玉吳正武陳阿二婦人王陳氏王陸氏等二十二名口、抄獲烟槍十六支、烟盤十三只、鴉片紅丸、烟具等一併帶入捕房、分別押候、解究、又於四時至北海路二百七十一號門牌、破獲烟間、拘獲售烟人張延卿、烟客陳運川沈金生趙劍峯沈苗甫婦人陳張氏沈徐氏朱吳氏吳秀吳藏李氏等男女十三名口、抄獲烟槍十支、烟燈十只、以及紅丸鴉片等、帶回捕房、分別收押、候解送臨時法院究訊、

同濟醫校學生沈婗如女士
欲解除不同意之約婚
情書中語敷衍而已
此中恐有他故、女子誠難養。

住居法租界愷自邇路一一四號蘇州吳縣人董瑞甫之子漢勳年昔文定方浜路長康里三號同鄉人沈金氏之女婗如爲室、去年乾宅央媒送往坤宅、通知擬擇吉完婚、詎坤宅不允、連延至今、茲乾宅接得婦女協會代表沈婗如來函、略謂此種不同意之婚、本應早日解除、約期面談、俾便解決等語、董父子接函後、立延律師具狀地方法院、請求維持婚約、沈金氏母女亦提出異訴、昨日上午由廳推事開庭審訊、董瑞甫不到、其妻朱氏代表到庭、供稱、伊子漢勳、年念二歲、又沈金氏供、稱伊女婗如、年念二歲、問官遂訊據原告供、於民國十一年間定親、去年八月、曾往女家通知定期成婚、詎女家不允、延至今年八月、又伸前義、女家依然不允、但未婚媳沈婗如、與我子來往的信極多、供至此、原告律師將信十封呈案、請察、又董漢勳供稱、於十九歲時、與沈女士會面之後、時常通信、直至去年夏間始絕音問、我雖去信、然她仍無回信、又被告供我女子於十五歲時定婚、但我女不同意、故我將他打罵、亦屬無效、官問董姓做何生意、答米業、又沈婗如供、因他無正當職業、且不識抬舉、故不同意、即使免強成婚、將來亦難免離異、問官乃將原告呈出之信給閱、問是否爲你親筆、答是的、問你的信上寫他的學問比你好、現在爲什麼說婚姻不同意呢、答完全敷衍而已、問你現在讀書否、答前在務本讀書、後入伯特利學校、茲調入同濟醫科學校、問官又問董漢勳你現在何處讀書、答前在中醫專學、現調上海國醫學院、前因在課時間、沈女士即指爲並無職業、問官當請李檢察官蒞庭發表意見、一面開始辯論、由兩造律師互相辯論一過、問官宣告終結定於念三下午二時宣判

姦殺案定讞不厭求詳
法院檢察官親赴出事地點調查

浦東花園石橋海州人李宗堂、因其妻沈氏與湖北人雷寶元通姦、被其捉雙、即舉斧將姦夫淫婦一併殺死後、自首警區、解送地方法院、訊辦在案、茲悉該院檢察處、對於此案、因據尸妻稱、係仇殺、故爲持平折服起見、不厭求詳、迭傳鄰居詢問、而皆畏事不敢到案作證、是以檢察官曾赴出事地點、向鄰居調查實情、業巳明瞭、確爲捉姦所致、故巳將案提起公訴、不日當由刑庭公判云、

鉅刼案盜
租界中拘獲

盜匪江北人秦萬清、因於本月十六號下午四時半、持械黨至閘北華界滿州路、刦搶行人張長林約值六千元之財物、逃匿公共租界楊樹浦揚州路一○五二號門牌屋內、被公安局偵探齊海田偵悉、遂投報楊樹浦捕房、協同華探張德功與西探天爾登密往、按址將秦盜拘獲、帶入捕房、第七刑庭、前晨解送臨時法院、據捕房律師汝葆彝陳述案情、並稱對於內地官廳移提被告、捕房並不反對云云、繼據公安局偵探齊海田投遞公文、要求將被告移解、經葛賜勛推事核稟、向被告略訊一過、諭秦萬清准交公安局探員齊海田帶回歸案訊辦、

身罹法網
爲幾角小洋

楊樹浦捕房探目朱滌波包探蘇應根張德功、前在揚州路三百十一號雜江路七十二號兩處屋內、破獲盜黨機關、拘獲匪人馮阿四曹鴻福常州人劉錫芳、州人季勝鳳江陰人雷阿生無錫婦人洪武氏等六名口、抄出手槍一支、子彈九粒、電筒一隻、解由臨時法院押查在案、前晨續訊、據捕房律師汝葆彝稱、在改期中、調查得被告等於本年　月三十號至本月五號之間、糾黨持械搶刦龍江路一百七十七號胡毛氏家財物未遂、及同路路刦某不知姓名穿藍布衫褲之某甲洋八元、惟被告雷阿生婦人洪武氏、均對於兩案無關、請爲先行釋放云云、繼由包探蘇應根投稱、被告曹鴻福有姘婦名春妹者、前與原告胡毛氏同居、該婦在亭子樓住宿、胡毛氏家之搶刦案發生、實係該婦主使、業已遷移他處等詞、嗣胡毛氏投稱、是晚八時許我上樓、突來二盜、一即被告劉錫芳、一手執槍對我嚇禁聲張、一手持有電筒、並將我推倒於地、正欲搜刮、而樓下人聲鼎沸、盜徒手一無所獲、即往前樓、移時、均下樓逃逸、其餘被告、咸不克指認、質之被告劉錫芳、初則推諉、繼則承認、惟對於路刦案否認、而馮阿四季勝鳳承認路刦案、事後分得洋五角半、曹鴻福供、對於兩起刼案、均不前往、惟有某甲前時給我小洋六角、此係還我欠款、不知係路刦之贓洋、否認與春妹姘識、並延葉律師代辯、葛推事核供論、被告雷阿生洪武氏捕房撤回告訴、照准開釋、其餘馮阿四等四被告、還押、候改於本星期六開始辯論、

大世界游覽儲蓄部存款章程

甲、活期儲蓄
存數自銀元一元起滿二百元每月贈游券一張多則類推利息按月七釐每半年複利

乙、零存整取
每月存洋五元每月贈券一張定期三年到期取本利二百十元六年者五百廿六元九年者一千元

丙、整存整取（一）
一百元爲一份定期一年每份每月贈券四張到期無息還本三年者贈券五張五年者贈券六張

丁、整存零取（二）
一百元起碼每月贈券一張多則類推定期一年到期取本利一百十元二年者一百廿四元三年者一百四十元五年者一百八十元

戊、逐月付息
一百元爲一份每月贈券一張定期一年每月支息八角三年者九角五年者一元

己、對本對利
一百元爲一份定期七年到期取本利二百元每年贈券廿張分春夏秋冬四季照付

庚、子女嫁娶
一百元爲一份定期十五年將來子女嫁娶之用到期取本利一千元每年贈券卅張

辛、長券存款（一）
一千元爲一份定期一年週息八釐贈長年游券一張

壬、長券存款（二）
四百元爲一份定期一年贈長年游券一張到期無息還本

注意　辦事時間上午十二點起下午八點止　章程函索即寄　電話六○六○七

全昌
君欲配上等合光眼鏡乎？
請至全昌
定能使君滿意
該號始創發明改良驗光
在中已歷三十餘年
向抱多銷薄利主義

平安（子）

咳嗽多痰・氣喘不已・此爲年老者常有之症象・若購服虎標八卦丹・可以馬上平安・虎標八卦丹・化痰・治咳・理氣・有卓越之功效・且主治下列各症・亦靈若仙丹也・

虎標八卦丹主治

嵐瘴痧症　胸膈飽滯　中風中痰　傷寒中暑
跌打刀傷　遠年脚疤　感冒風寒　寒熱交作
一切咳嗽　霍亂吐瀉　手足痲痛　頭痛眩暈
猝然昏倒　時行疫毒　心氣腹痛　無名腫毒

總發行 上海 虎標永安堂
北四川路八十九號

永安先施新新會豐各大公司 五洲中西中法太和濟華堂各大藥房林大森 及各烟紙店均有出售

節育運動現勢

芝草

「節育運動」——目前世界各國都在盛行着。此種新奇聲浪在中國卻好像不大有人注意。

我們曉得現在世界上最重的一個問題是很難解決的，帝國主義者曾因此而對立，或更進一步引起第二次的世界大戰亦未可知。這個問題就是人口過剩的問題。譬如我們看得很清楚的美日帝國主義者在太平洋上的勢不兩立，其原因雖多，殖民問題卻是一個最重要的。這就是因為日本近來的人口過剩，想向美洲發展而起的。

為免去這種危機，并且還要想造出優秀的壯健的後生，所以各國的限制生育運動，風起雲湧，都在蓬蓬勃勃的進行着。

這個運動的核心，便是利用科學方法制限生育。他底緣起，是源於避免女性的墮胎與殺嬰，及減少或減絕社會低能兒的產生。在這生育制限運動中，勵行制止白癡，神經病患者及一切低能的父母底生育；另外規定女性生育年齡，及限制婦女勞働期間生育，設立醫院諸問題。在歐美各大城市生育限制會的組織成了此運動的有力機關，並且在晚近已經收到了很美滿的效果。據荷蘭的調查二十年限制生育的結果：平均每個男子底身長已經增高了四寸。從這裏看來，可使實行制限生育之後，兩性間不生育則已，一生便是好孩子。

以上敘述的不過是各國限制生育底一般的問題。其中心問題則在於怎樣防止受孕。因近代科學的技術底進步，許多男女得了不少提倡的結果的正當的教訓，茲將其重要限制方法列於左：

A、月經來潮停止後一週內到月經前三天不性交。

B、用X光放射男女生殖器，使精虫卵子變弱，保持色慾能力，消失生育能力。

C、女性割去陰戶與卵巢間之喇叭管；男性割去輸精管，免精虫卵子相遇而受娠。

D、女性用海綿塞子宮之口；男性忍精，用套子……等。

中國人口雖未有確切統計，然白癡、神經病患者數見不鮮；低能兒舉目皆是。為中國前途設想，生育制限運動最近之將來或不致於無人過問罷？

大學生新辭典

第六頁　皇后（梅駕撰）

這是一個關於戀愛事件的策。據那些專門以戀愛為生平第一要務的先生們說，這還是一個很好的政策呢。

有的人說，戀愛的出行，不可太快，否則將失之躁；急而不可救。又有人說；戀愛的進行，也不能太慢，否則將坐失良好機會，而為其餘的人捷足先得。

這種種當然各有其相當的理由，不能相護那一方面；進行得太快，也委實很危險，女人們的確通常喜歡她的新朋友的態度非重而誠懇，要是你一味勇往直前的進攻，那她們卽不因之自傲，而藐視你的人格，她們至少也會不信任你的眞情渠露得有這樣熱烈。而要是進行得太慢了呢，那她們又有的時候嫌你太沒勇氣了。和她做了兩三年很要好的朋友，而始不向她提起求婚！她自己又不好啟口，當然是會等待得不耐煩的。我們每每看見一個男子帶了他的愛人到很靜僻的公園裏去，而始終對她沒有什麼表示，那女的一方面，是沒有不失望萬分的。既是這樣，那為什麼又要帶她到這種地方來呢？

所以，這裏的軟皮糖政策，便是補救上面所說的兩種各趨極端的態度，這是一個折衷的辦法。這，用舊一的成語說，便是「欲擒故縱」的意思。我們通常看見在女的方面，每當男子先向她追求得最熱烈的時候，她們總是故意表示一種冷淡的態度；而等到這邊因為過於失望，了退後，頹廢下來的辰光，她們又會向你表示一些好意，殷勤，而使得你不得不死灰復燃，古井重波，銹鐘再響的。這就是軟皮糖的政策下，不過這是應用於女的一方面的，所以僅可稱是這政策的消極方面、

至於這個政策的積極的一方面呢，那便是軟皮糖政策一名詞之所由來。而又最恰當的了。這是指那種無一味嘻皮笑皮的態度，你如說他是沒有誠心時，他有時又為確萬分的忠實，他會惟命是聽地，將愛人的言語當做綸音玉旨的。而若是有女子相信了他時，他又會扳起面孔，待理不理的。要是你眞心着了氣，賭氣不理他，他又會在淸早就跑到宿舍裏來陪不是。這種態度，當然不是正當的，軟皮糖似的纏着人，叫人眞沒有辦法！

我的佔有論

自從大英帝國產出了一些怪傑如像達爾文，赫谷黎之流，演導一些進化，天演，把物競天擇，優勝劣敗的學說，輸入青年的腦漿。於是乎大家的腦袋中，都充塞了一種個人佔有性，亦可以稱做我的佔有。

在這進化不息的途程中，不怕世界上不少的許多形形

為了什麼

色色紅黑白機的人類；但是能够除得掉我的佔有的，恐怕沒有人！人們要想逐其我的占有，大概不外兩種態度：一種顯露出凶橫猶惡的面孔，帶着殺人利器，明目張胆去擴張我的佔有；一種假做溫和謙抑，用出欺詐的手腕，去滿足我的佔有；所有戲法，人人會變，各有巧妙不同。

猶之乎游歐的人，從吳淞出口，乘海船可到；從西伯利亞來火車亦可以到。不過兇橫者易為別人所畏懼，說不定別人會聯合起來，喊出打倒的口號；謙和者易於蒙蔽對方，說不定有人要紮出歡迎牌坊來招待你。實則同是毒蛇，一個祗會張吻吐舌，一個會變着美貌姑娘來迷人。

短褌赤足，東跑西奔，不避烈日，不怕堅冰，抖擻精神，孜孜不息，他們到底為了什麼？在演講台上，高着嗓子，經着面孔，在台下掌聲雷動中，主席便咬破指頭寫了幾個堂而皇之的血字，他到底為了什麼？在筵席上，東跑西說，拉攜各方氣味不同的僚佐，對記者祗是油腔滑調，不易捉摸；對上司卻又鞠躬盡瘁，冒死不辭；遇下屬便沉毅剛正，靜默寡言，他們又是為了什麼？在戰場上衝鋒殺敵，血肉橫飛，步槍夾着大砲，如像新年時調龍燈一般，前仆後繼的，想和鋼砲陣比一比誰要堅硬，他們到底為了什麼？

寺院中的光頭和尚，寬其袍而大其服，喃喃不斷的口中，不知唸的金光咒，還是玉皇經？雖然是不耕而食，不織而衣，但似乎還是忙忙碌碌，到底他們為了什麼？壯年時會作什麼部長總長的，刮剝民財，賣國納賄；一旦時移事遷，他們卻要返依我佛，參禪打坐，不與世相聞，他們到底為了什麼？

強凌弱，衆暴寡，這固然是唯我主義的發展現象；但是那些禮佛參禪的大老，表面上似乎鬧達大度，實則不是一樣的自私。因為在殺伐橫屍的劇烈場中，滿足不到我的佔有；不能不另覓新地，以達慾望。王荊公退老林下時，嘗作詩道：「穰侯老擅關中事，長恐諸侯客子來：我亦暮年專一壑，每逢車馬便驚猜！」這就人表明少壯力強，便把國家為我的佔有，不許別人嘗入；年老力衰，也要把一個嚴壑當為我的佔有，探恐別人插足，所謂臥榻之旁，不容他人酣睡了。

現在社會裏，常常聽見有人喊着，不要自私自利，要為人羣謀福利，雖然唱者和者鬧個不亦樂乎；但是那個去實行呢？連喊的人自己就不願幹，都是自欺欺人的一種手段罷了。因為如果有飯大家吃，有衣大家穿，那末我的佔有作那裏？（金）

秋風落葉的時節

整天伏案工作着的我，把頭腦也殘酷的弄得嗡嗡作響，眼前也一團一團火花旋轉起來了。於是我想到外邊飽和着枯葉的香息的空氣；使人怡神的晚霞的美麗了。

在這樣詩節，除了幾個窮得無辦法的人外，也不曾有人穿着單衫的了罷！但我也僅穿了一件破洞的單衫躑躅着。因此我感到寒冷而微微顫抖了。

她微笑了，而且詳細地說：

「我們去看電影，是的，我們人應當作樂，有錢的須要化一。」

「不錯，並且也須把光陰同金錢一樣盡量去化掉一。」我似乎揶揄了她，立刻我責備自己的豈有此理了。

很驕幸，她沒有理會這句話：

「你現在在幹什麼」？

「什麼也不幹，也不幹」！

「哦！但為什麼呢」？

顯然，她嚴重而惶惑的神情，表示她的懷疑已成了事實，因此又說：

「喲！好友，你的手很冷喲！」

她把手從我的手裏縮回去，而我說：

「是的，我衣服穿得太少了」。

她聽了我這句話，似乎得了一種安慰，愉快地說：

「你可以告訴我你的住址嗎？」

我把我的地址告訴了她，我們就分手了，最後我還說了一句：

「你結婚了？」

她漲紅了臉默默而去了。

未了，我想：傻子，這有什麼害羞呢？嫁一個富丈夫終比嫁給一個雖有學問而貧窮的丈夫好得多多呀！錢，是誰也缺不了的東西。

是的，現在求學，或實學的人那一個不以錢作最後的目標呢？

於是，假如在可能的時候我也想嫁一個富丈夫了。

不幸得很，我又躊躇了。（巴林）

西裝

[illegible]漂亮的時髦朋友，他把西裝看得和第二生命一樣，寧可腰無分文，而西裝卻不可不穿，至於中服呢？他連正眼也不去看它一看，實在現社會對于西裝的信仰心，確較中服為摯！尤其是婦女，（良家女子及娼妓）從她們的眼中，看見男人們穿上西裝，似乎來得英武（？）而闊綽（？）。因此社會上穿西裝的朋友，一天多似一天，有錢的不必說？沒有錢的，也千方百計東挪西借的去作成一套西裝，以滿足其西裝慾。

西裝有這們大的功效，無怪穿中服的日見其少，但是，在朔風怒號，寒氣砭骨的時候，穿了西裝的時髦朋友，也曾不由而然的呼着：「好冷呀！着中服吧!?」可是，結果呢，愛美心勝過畏寒心，還是依舊穿上了西裝，

「中服確較西裝舒服適體。」C君常常這樣說：「有一個旅華英僑曾對我說，你為什麼不穿你們中國的衣服呢？中國衣服眞好，又溫暖，又舒適，他重又說道，天冷了，你快要穿上皮袍子了吧？」C君又說，

「你怎樣回答他？」我問。

「你還沒換上中服？」我又問。

C君只是微微在笑，一句也不答。（朱朱）

紅的綠的

俞國瑞女士

暨南第二女詩人　天雨

「暨南」雖是華僑回國求學唯一的學府，而內地的學生，眞也着實不少！單講對於文學已有深造的幾位女文學家，也就着實可以驚人了。其次某君已在「閒話」上發表了兩篇關於暨南女詩人唐錦雲女士的文章，可是與唐女士在暨南同享盛名的俞國瑞女士卻并未隻字提及，這未免有些過於偏見吧？因為前次已有了一個女詩人，現在為免除混亂起見，特地杜撰一個「第二女詩人」的名目；這並不是說誰是第一或誰是第二的意思；這要請俞女士原諒的。

俞女士的芳名傳入我們耳中是一年前的事情；那時章衣萍章鐵民主辦「暨南週刊」，俞女士的名字初次和我們見面時也便在這上面。

當初，暨南執筆的女文人只有劉覺女士（和秋野社編輯陳翔冰到南洋結婚去了。）和唐女士；俞女士加入「暨南文壇」在她們之後。她第一次在「暨南週刊」發表的文章是「夢遊」，（據說是汪靜之介紹給週刊的）「夢遊」是描寫夢中遊歷的事情；不過，在她底筆氣和自己的懷抱上充分地表示出她底奮勇和大度；雖然看了「夢遊」後大家都覺得「飄飄然」，但一種鼓勵和大無畏的精神始終遺留在一般人的腦板上的。

後來，俞女士的作品便好像由處女時代而到了少婦時代。少婦生兒子并非奇事；於是俞女士的小說詩歌也時常在暨南的出版物上出現。最近的「景風月刊」，也有女士的散文夾詩和含着諷刺似的文章上。上次某君說「景風消路甚廣的原因是為了唐女士的作品」，而又何以見得不是俞女士的作品的引力呢？但只也不必爭論，橫豎俞女士和唐女士行同行，食同食，……一些功勞，當然也不見得起爭執呀！

最後，要請讀過暨南兩位女詩人的文章的朋友加以批評，因為我的朋友都說：「唐女士作品如冰心；俞女士作品如拜輪」哩！

六本封神榜

天蟾舞台　新排　空前偉大神怪香豔新劇

准於今夜初次開演

上海舞台　男女合演　九月十九夜戲

價目注意　特別花樓一元　特別官廳一元　優等正廳五角　三層頭等小洋三角　二百八十　三層二等二角二百

劉玉琴　李鑫培　劉翠霞　劉永奎　王英武　高慶奎　劉筱衡　陳筱穆　楊四立　戴南方　胡玉樓　董志臣

七八本開天闢地

天蟾舞台　男女合演　九月十九夜戲　特煩全體名角雅演文武傑作拿手好戲

價目　花樓一元二角　官廳一元二角　包廂九角　官廳九角　頭等五角　三層花樓三百　三角　特等二百　二角　頭等一百　一百　五十

麒麟童　趙如泉　（小）（小）月樓　王芸芳　楊鼎儇　劉奎官　吳繼蘭　秦月樓　李豔芳　董志揚

六本封神榜

丹桂第一臺　男女合演　九月十九夜戲　電話中央一七一八

價目　花樓　官廳一元　包廂　正廳五角　三層　包廂　三等　客廳　小洋三角　二百　九十

白玉宣　容麗娟　趙君玉　蓋玉廷　劉文奎　筱寶芬　李蘭亭　小呂布　王蘭芳　（三）麻子　劉文美　小孟七

八本開天闢地

（林記）更新舞臺　男女合演　九月十九夜戲　電話北四〇二〇

價目（大減價）　優等七角　特別五角　頭等三角　二等二角　三等一角

劉鳳卿　韓鳳奎　筱啓山　張質彬　白牡丹　王虎辰　白鳳英　張國斌　何玉鳳　劉喜鳳　筱玉樓

後部七八九本白蛇傳

榮記大舞台　九月十九夜戲　價目（注意）八角　七角　六角　五角　四角　三角　二角

于蓮仙　陳嘉麟　粉菊花　金少山　高雪樵　李慧琴　李桂芬　林樹森　曹毛包　李幼芬　張少泉　郭坤泉

頭二本觀世音得道

廣舞臺　聘請粵東華南第一全男班

日戲價目　優等大洋一元　特等大洋八角　頭等大洋六角　二等小洋四角

夜戲價目　優等大洋一元二　特等大洋一元五角　頭等一元　二等小洋六角

日戲　配景俠情豔情劇　獻美圖　李秋豔　駱錫源　陳鐵英　靚次伯　黃飛鳳　全班落力拍演

夜戲　新編歷史愛情佳劇　血統魔情　靚次伯　新細倫　鍾卓芳　駱錫源　陳鐵英　全班落力拍演

永安天韻樓

大京班十九夜戲

謝小棠　劉先臣　吳寶奎　小長勝　呂靈芝　畢小樓　陳吉瑞　譚紅梅　張慧春　陸子良　王樹臣　何頤馨　何雪英　趙君茂　周蘭芳

狸貓　十九本　換　二十本　太子

永安天韻樓柳社男子新劇

[illegible]

初次開演　紅花姐姐

永安天韻樓影戲

日夜開映著名中外最新佳片

懺悔　閨房條件

靜細說明請閱天韻樓日報

新新屋頂花園

大京班　鐘社　精神團

三本漢光武走南陽復國　三本西太后（日）　醉人（夜）狗情人

中央大戲院

院址六馬路跑馬廳附近　電話中央三二五九三

日戲三點起及五點半起　夜戲九點一刻起（今天次）

（日戲）五角　六角　九角　（夜戲）六角　七角　一元

明星影片公司最近出品空前社會愛情偉大電影　愛人的血　全體明星表演　日夜特請男女大鼓

新中央大戲院

院址北四川路海甯路口　電話北二一二三二號

日戲二點半起五點半起　夜戲九點起（今天三次）

（日戲）四角　五角　八角　（夜戲）五角　六角　一元

天一影片公司新片　名滿全國　大衆歡迎之武俠稗官大電影　三集　乾隆遊江南

日夜加請少女歌舞團跳舞　加映三集三笑

上海民國日報附刊

星期評論

第三卷 第念五期
（主編者 陳德徵）
（民國十八年十月念一日出版）

「走狗論」

德徵

偶閱哈埠報，見有署名「惜夢」者，著「走狗論」，頗警闢。文曰：

「人者人也，狗者狗也，人者衣而冠者也，狗者皮而毛者也。人二足，狗四足，人吃飯，狗吃屎；人之不同於狗也，不惟盡人皆知，亦盡狗皆知者也。

「狗能守夜以拒盜，此人之所以豢而之也，狗能搖尾以媚人，此人之所以豢而愛之也。守夜也，搖尾也，皆狗之所以求生者。誠因屎者人之所便者也，狗果可以另有吃屎之道，則必不肯媚人。然則，狗亦大可憐矣！

「雖然，人固不同於狗也，狗之可憐，猶可說也，人而狗，而幷爲人之走狗，不其更可憐乎？

「雖然，人而爲人之走狗，猶可說也，而不知其所謂人者，亦走狗耳！人而爲走狗之走狗，其可憐不更甚矣乎？

「雖然，人而甘心爲人之走狗，則爲人之走狗可耳！人而甘心爲走狗之走狗，則爲走狗之走狗可耳！乃恐我之不足盡其所謂走狗，而必欲強他人一如我之所謂走狗者，以獻媚於走狗，則其可憐又何如耶？

「雖然，狗之可憐，固不得已者也，人之可憐，又安知不如狗之不得已者？

「雖然，狗者狗也，狗者皮而毛者也，狗四足，狗吃屎，狗果可以另有吃屎之道，則猶不肯出此，人者人也，人者衣而冠也，人二足，人吃飯，人之不同於狗也，既盡人皆知，人而狗，而並爲人之走狗，而幷爲走狗之走狗，果其吃飯亦如狗之吃屎不復另有其道乎，果爾，則吾固無貲於人而狗者也，固無責於人而爲人之走狗而幷爲走狗之走狗者也」。

惜夢君在此文後，有一附註，聲述此文幷無所指。愚以爲舉一隅不以三隅反，俾人對於「走狗之所以爲走狗者，更確切而明瞭，爰敢舉例如次。

一、共產黨徒，第三國際之走狗也；改組派，則爲走狗之走狗也；改組派之欲拉青年入夥，說工人上當，乃站在「走狗之走狗」之立場上，欲以獻媚於走狗也。

二、馬二先生，赤色帝國主義之走狗也；石敬亭宋哲元孫良誠等，則爲走狗之走狗也，石宋孫等必欲拉同袍共同造反者，乃站在「走狗之走狗」之立場，欲以獻媚於走狗也。

共產黨徒馬二先生及其走狗，除赤色帝國主義外別無吃屎之道；故終必盡其爲走狗之能事也。不然，黨國已足賜其衣食矣，胡造反爲？

一週間大事述評

一　中國民族精神消沉的表現

自全國統一告成直至現在，中間經過二次的叛變，第一次是桂系軍閥，第二次就是現在張發奎，俞作柏，以及馮玉祥部屬宋哲元石敬亭等大叛變。 從這次叛變中，我們得着一個教訓，就是中國往往因外患而引起內爭。

當桂系軍閥叛變的時候，正是濟案交涉吃緊的時候，在那時，中日幾乎有宣戰的可能，於是桂系軍閥乘機叛亂，幾覆革命的全局。 在現今對俄交涉正吃緊的時候，中俄又幾乎有宣戰的可能，於是西北叛將又乘機叛亂，這次攪亂的影響也不小。——這都是乘外侮之來，或者竟是利用外侮的力量，造成內外夾攻之勢，以攪亂大局。

日本人有這樣好的民族精神，我們中國民族精神却是這樣的消沉，我們對日交涉，將用什麼可以保證獲得勝利？ 我們將怎樣可以保證外人不來蓄意侵略？既有外患壓迫，我們又怎樣可以保證內部不有叛亂再起？這種內憂外患相逼而來，政治又怎能趨於安定？

這件事實在各國歷史上是很少看見的，在歐美各國，因爲政治局面常是安定的，像這類的事實更少，就嘗如美國此次選舉，在選舉之初，各黨競爭之烈，實是駭人聽聞，然而選舉結果一經決定，全國政治又重恢復安定。 日本的變亂是特多，在不明白日本政情的人，或許要想利用日本的政變，而獲得中日交涉的勝利，然而這種事實，决不會實現，當中日交涉未吃緊的時候，也曾有倒閣的運動，也曾有政友會與民政黨的傾軋，最近也有內閣更迭問題，然而中日交涉一至吃緊的時期，大家就即刻停止內爭，一致對外；這是往往因外患而停止內爭的例證。

經過我們推論的結果，我們覺得，振起民族的精神是最重要的

我們覺得，凡是只顧個人的利益，不顧民族的利益，都是應該打倒的！我們能振起民族的精神，就能抵禦外侮；我們不受外患的壓迫，同時也就不受內憂的攪亂；這是我們在中國現代史上所得的一個重要的教訓！

（業　裕）

二　日本官吏減俸事件

日本政府於十五日閣議時，突然提出官吏減俸案，結果決議三點：

一，高等官減俸，年俸千四百元以上者減六分，年俸千六百元以上者減七分，年俸千八百元以上者減八分，年俸二千元以上者減一成乃至一成一分八釐，各大臣減一成二分，總理大臣減一成六分，薦任官月俸百五十元者減四分，二百元者減八分，

二，月俸百元以下者不減，海外在勤特別加俸，年功加俸，及其他等，亦酌量減少，薦任官之在勤加俸甲地減半，乙地及丙地減三分之一，

三，從昭和五年一月一日起實行。

又據十六日東京電，日本大藏省爲從政治清明起見，決大減各省之機密費，此費總額爲三百五十萬元，以外務省三百四十五萬元爲最鉅，

□星期評論第三卷第念五期
（一）走狗論　德徵
（二）一週間大事述評　性初　業裕
（三）印度民族運動的過去與現在　鄭栗如
（四）戰債問題概觀　魯
（五）現代工業主義的優點和劣點　潘世傑
（六）德法英美日俄之民衆教育　之常
（七）蘇俄東方政策之覆亡　聿知
（八）七首　德徵

經種種調查之結果，查定昭和四年度預算之際，決定一律減去三成。同時對地方自治團體亦決定勸告吏員減俸，一般民間公司之重役賞金，股東紅利等，亦務必使之削減，以求國民經濟之澈底緊縮。

自此決議公布後，即與各方面以非常之大衝動，近日日本街談巷議無非談說此事，瞬息二月，即屆年關，下級官吏，莫不惶恐。 故對政府減俸政策之批評，不僅官吏階級，各方面均感不滿，其代表的批評，大體如下，相府某顧問官云，「政府之意，不僅在官吏之減俸，並擬改正恩給法及迫地方自治團體減俸，其當然之結果，民間公司使用人等，必受甚大之影響，可無疑義；當此一般不景氣之聲，到處可聞，失業問題重大化之今日，復對下級官吏斷行苛酷之減俸，此爲使思想惡化之素因，殊爲可慮，若問樞府方面之意，當然反對」。 武藤山治云：「濱口內閣一方見解的所謂緊縮政策，其有害於國家興隆原動力之民間生產的各工業，爲至明白之事，毋待贅述；今又斷行官吏之減俸，以謀一般的減俸之普及，此種盲目之措置，殊無批評之價值，結果徒使能率未擧之日本，較前倍減而已」。 界利彥云；「內閣此擧」「可以暴露資本家之根性」一語盡之，此種時代逆轉之財策，非資本家理想的帳房政治家之濱口首相及井上藏相，萬想不到，井上藏相，曉曉於大正九年之物價指數，其實大正九年以及無論何時日本之勤勞階級，何嘗得到人的生活，常在不能比較之低下生活，爲資本家代表所想像不到者，政府此擧、適使民間公司工廠，減俸失業，賃銀勞工，將益無生路。

不但社會上之輿論一致反對，即各省官吏亦多表示不滿，其中反對最烈者厥爲司法官，十八日東京地方區裁判廳之檢事五十餘名，傳閱各項案卷，集於檢事局，通過一決議案，認內閣所發表決定之減俸案實爲暴擧；政友會總裁犬養毅在東京赴湯原車中亦謂，「井上藏相席豐履厚長於素封之家，焉知民間疾苦，如此重大問題，竟輕率處理，足徵井上政治家乃一完全無能力而已。

日本政府鑒於各方面反對之激烈，爲轉圜起見，擬修正減俸率，以減輕下級官吏所蒙之犧牲。 結果自將趨此一途，但恐此擧即使停止減行，將來亦不免爲反對黨在大選時引爲口實，以博得一般人士之同情而用以推倒現政府，則濱口內閣此次減俸政策實爲極大之失策也。

考此次日本政府從一般官吏中剝削薪俸，自小處着眼，致引起一般人切身問題，同感痛苦，則此政策，遭起大衆之反對，自屬意中事。倘日政府能另於其他巨額靡費中如龐大之海陸軍費，如鉅數之帝國主義侵略費，如供給所謂「天皇」之用款中加以節省，則國庫收入既可增加，國民經濟亦不致受窘，而與現政府之緊縮政策，亦已復相合。 今民政黨實行此項政策，雖具有極大決心，勇奮之氣，固足使人羡佩；但決議案方發表，反對之聲已從四方興起，此正可與民政黨以極大之警告；未知民政黨從此能多加反省，努力珍重此百千辛萬苦得求之政權否？

（性初）

印度民族運動的過去與現在

鄭栗如

『回首當年兮同是自由之身！
惟茲河山兮吾儕實爲主人！
痛異族之侵凌兮，
鐵蹄蹂躪其紛紛！
窒我血之呼聲兮，
拔我祖宗之語根！』

這是Sratopue Cecoe的農奴—捷克民族—在奧地利亞皇室羈絡權管之下的悲歌。 及今捷克民族已經用極純潔的熱血洗淨了一切恥辱，光復了舊有的河山。 再看與捷克民族同病相憐難兄難弟的印度民族，他的前途命運又是怎樣？

似乎英人當初之到印度，目的祇在貿易，毫沒有統治這個地方的野心。 隨後英國資本主義制度逐漸確立，爲求建設鞏固的經濟基礎起見，才想把這個很合於資本主義發展的寶藏收爲己有。

印度自被英國統治後，生產機關和交通機關就完全爲英國所佔領，更運動種種優越勢力，終於將印度的人民和國土作了她投出資本，採集原料，販賣商品的對象了。可憐印度民族在異族重軛之下，過去黃金般的逍遙自在的生活，就歸了泡影。

時代是偉大的殘酷吧！牠在製造極不平等和利害極懸殊的兩個階級！壓迫階級與被壓迫階級！牠對立的過程中，已經帶給我們一個形勢極緊張而衝突極劇烈的新趨勢來。因爲被壓迫者經不起繁苛的吸吮與剝削，意識着他們以往同是自由身的時候，一切凄涼哀感的幻象便會在他們的血脈裏抬起頭來。

這樣，我們就恍然大悟。印度民族運動的降生是與中國革命戰爭，土耳其的復興，埃及，摩洛哥，叙利亞的獨立運動，以及阿富汗，波斯，阿剌伯，台灣，猶太，朝鮮，安南各地的反帝國主義運動，是同一命運，同有時代做着背景的。

英人曾說：『世界上最不配發展民族主義的，莫過於印度』。其實印度并不是奴隸的產地：自從英人徵服印度以來，印度人何常一日自甘屈服？何常忘記他們在悠久的歷史中，曾不斷地煥發自由思想的光輝？一八五七年的獨立戰爭，雖不幸失敗，他們依然不屈不撓的在英政府嚴密提防戒備之下前仆後繼地進行反抗：甚至一八八一年以後全印人民武裝盡被解除，而一般獨立運動的志士還是努力幹下去，不過因爲沒有武器，不得不改變方針，而採取和平奮鬥，遂於一八八五年組織一個自主運動的機關，即所謂印度國民會議India National congress是也。

國民會議組織之始，英人要想藉此以維繫印人的感情，陽則表示同情，陰則運用種種詭謀阻其發展。所以在初期三十年中——一九一五年以前——這個國民會議的重要份子，幾乎全部爲英政府所軟化：當時他們所做的，除了上書請願買好與統治階級合作以外，別無其他成績可言。本來國民會議是爲獨立自由而組織的，結果却替統治者作工具。等到後來激進派的人漸漸得了勢，便力斥勾結英人之舉爲荒謬。一九一六年全印國民會議在盧克諾（Lucknow）開會的時候，形勢才轉變過來：印回兩民族協同一致要求實行民主政治，或者要求民族自决。

原來印回兩派教徒，因習慣風俗及教旨之不同，內部衝突得很厲害。而在政治方面，回教徒亦始終不肯信任印度教徒；因爲怕大多數印度教徒——二萬一千萬——執政以後，對於少數——七千萬——回教徒的利益有危險。英人利用此種弱點，以制教徒的政治統一運動：挑撥離間，無所不用其極。回教徒受其愚弄迷惑，認不清英帝國主義者的猙獰面目，所以對於印度國民黨的悲壯呼聲，也不曾有什麼感動。歐洲大戰爆發，回教徒眼看英帝國主義者的鐵蹄踏進回教的護法人——土耳其的境域裏去了，其餘腥又染污了伊克Inagend的聖地。他們受了強烈的刺激，便與印度教徒一致團結起來，造成整個的政治團體，向英帝國抗爭。這樣一來，直使英帝國主義者發抖，知道專用武力，不僅無效，反足以擴大弱小民族的革命思潮。於是對印人要求，不敢一味壓迫，採取一種比較溫和政策，以和緩革命空氣，在一九一七年發表一篇宣言，說在印度建設一個完全的責任政府，但是組織法和實現的步驟須由英國會議決定。

宣言發表後的不久，國務卿蒙德谷氏（Edwin Montagu）和印度欽差大臣却姆斯福爵士（Lord chel=sforp）就到印度去考察，考察的結果便寫成一本報告，即所謂蒙德谷却姆斯福報告。一九一九年印度政府組織法——即根據該報告所造成的——在英國會通過。

在這個組織法上大意是說：舊時統治印度的保護制度應該漸漸廢除，印度必須向自治的大路走；不過自治的目標要分做幾個階段去到達牠：第一步，允許印人加些在政府裏去，尤其是地方自治機關——如各地參事等。（後來這些參事會誠有不少的印人在內，但事實上仍不免受英人的把持。）第二步，要等到十年後，派員調查，視印度有否進步，再行决定，如果成績很好的話，便在某種條件下也可許印度自治，并重新創立印度新憲法。

可是進步與否，以什麼爲標準呢？

英政府這種延宕手段，本來不僅國民黨的激端堅决反對，就是態度比較和緩的黨員，及向來主張溫和的人，亦多有表示不滿。此時英政府又提出許多反動的法案，即普通所謂之勞藍鐵議案（Rowlatt Acts）。設立種種裁判法庭，頒布特種訴訟手續，以防範革命黨人的活動，措制印度民族主義運動的進行。所以這些法令提出後，反英運動遂如火上加油，瀰漫全印，到處有大規模的示威集會，印度北部埃穆里柴（amritsar）且鬧成極大流血慘劇——印人當場被軍隊轟死者二千餘人。

此次慘案發生以後，甘地便領導着印人舉行一個大規模的不合作運動（Non. co-Operation Movement），在大會經衆决議，退還爵位，否認裁判，不應募公債，不納租稅，不參加何種會議，拒絕徵兵，不買英貨，不入官立學校，不信任文武官吏等議案。在這種運動中，除了大地主，大資本家和印度各部落的會長之外，所有智識階級，農工階級，都一齊加入了戰綫。一九二〇年至一九二二年間，是這種運動達於最熱烈的日子，殉難者不算，祗被拘的人數達四萬，英人手忙脚亂，不敢正眼相視，這是多麼浩大的聲勢！這樣偉大的革命運動的眞是印度革命史中最光榮的一頁，也是被壓迫階級反抗壓迫階級最光榮最有價值的犧牲。

如果這種計劃能夠持續下去，誰敢說他們的犧牲沒有代價呢？不幸，正在與敵人肉搏的當中，自己內部忽發生變故，巴多里（Bordoli）會議中的五項决議案，竟把這個有組織有計劃聯合一致的整個運動打得粉碎！多數國民會議的領袖們竟爲自身的利益着想，不能和革命民衆一樣地懷着敵愾同仇的氣概而去和革命對像妥洽！於是已經受了重創準備繳械的英帝國主義者轉過頭來，乘勢反攻，而印度革命運動的前功，盡付諸流水了！

不合作運動解體後，一部分領袖另外組織自治黨（Gwaraz Party）；他們主張參加印度立法會議，（就是根據一九一九年蒙德谷却姆斯福改革案所產生的，也就是印人素來所反對的），在議場中去阻礙政府的行爲；雖然他們的主張沒有達到目的，但也不是敷衍無聊的舉動，他們在議會中確給政府不少的煩難，他們否决的議案，政府雖皆置之不理，而民衆對於英國官吏的信仰，便因此而動搖了。

近年以來，因土耳其革命的成功，與中俄等處革命運動的怒潮在整個世界上洶湧澎湃，給印度民衆很大的刺激，增加了他們不少的勇氣和決心。同時因爲英帝國主義者要彌補戰後的創痕，加緊地在印度施行侵略，直使印人無呻吟的餘地，一息尚存，不得不拚死一幹；所以國內印的革命運動日趨激烈。我們已經看見的，有印度無產階級的聯合會，全的職工協會，以及代表農工階級的農工黨。現在印度國民會議是六十個不同的團體的總合機關，牠的內部分爲左右兩大派，農工黨便是左派中最有力的幹部。牠的反英宣言有這麼一段悲壯的警語：『印度必須從外國控制中解放出來，宣布她做一個自由獨立的國家；不然將她要死了。這是個顯明的事實，每一個印度人都知道的。不列顛政府的代表，有時故意揑造謠言，說：因爲不列顛政府沒有派一個印度人做憲法委員會的委員，所以印度人反對她。這是無意識的話，試看印度人不是從本世紀的初期起，就對不列顛政府不合作嗎？不合作運動不是早巳宣布了嗎？所謂憲法委員會，就是有了印度人去參加，我們相信也不能滿足印度人民的需要的，印度所需要的，是用強烈的行動，反抗不列顛政府，完全毀壞了不列顛在印度的管理權』。這個宣言是從他們深切的自覺心和自决心發出來的。這個黨現在算是印度的一個重要政黨。

一九二七年中國的革命軍像狂濤巨飈般的急向北發展，不久便由偏南的珠江而越長江，更飛渡黃河直搗燕津了。漢濤的英帝國主義者，驚心喪胆，空前地屈服於東方病夫之前！那時印度的革命民衆是怎樣鼓舞歡欣，怎樣術竭誠贊助我們國民革命成功；他們當時拚命地抗議英國調遣印兵到中國來；盡力幫助中國人在國外做革命的宣傳工作；居住中國的印度政治家，居然不顧生命，跑進駐紮上海的印兵從事反抗的宣傳

而遭了犧牲。 就在這一年年底，印度民族運動的氣燄又射出了異彩——全印國民會議，通過五大議案：(一)統一全印民衆的組織，(二)宣傳獨立是他們奮鬥的目標，取消已往所用的那個不捉摸的名詞——『自治』，(三)派代表參加駐德反帝國主義大同盟，(四)同情和聯合中國的革命，(五)一旦英國同別國開戰，印度絕對不幫助。 這是中國革命的狂潮衝進度的內海所掀起的新形勢。

一九二八年印人因反抗憲法調查委員會又發生流血的慘劇。 因爲根據一九一九年蒙德谷姆斯福改革案所載，自該案宣布後十年，英國須審定應否給印度以自治，今年算是滿期，所以去年英政府便派西門(Simon)調查委員會到印度去。 可是一九一九年的改革案是印人所極端反對的，所以對於這個委員會根本上不能承認。 還有一個原因，就是這個委員會無一印人在內。在這反英運動空氣濃厚的當中，他們從事調查，從事報告，儘有許多意外的事情可以發生，使他們的注意力集中到這些的事情上去。 那嗎，印人有沒有得到勝利的資格？

但是這個調查團並不因印人反對而怯步，於是慘劇便開始了。二月三日西門等抵印度孟買，季來的抵制運動便立刻發動。國民黨人整隊遊行，勸諭罷市。消息傳到各處，次日各地便大規模的舉行抵抗示威運動起來。 麻打拉薩市民與英警衝突，英人便下令開槍屠殺，當場殺傷十七人。 印人目覩慘狀，悲憤塡胸，印度國民大會當時發出了宣言，說任何英人都沒有權力可以決定印度配不配自治的。 西門委員等遭了這件事的刺激便致函印度總督，主張憲法委員七人，應與印度會議代表七人開聯席自由會議，雙方事後可向其政府報告一切。 意思是說將來英國會議員連同印度立法會的代表可斟酌雙方報告作爲印度新憲法的準繩。但這種緩衝的辦法，印人並未爲所軟化，印度各黨領袖隨卽聯合宣言，聲明其對於憲法委員會之反對，實根據於原則，而此原則並未因西門爵士之倡議而稍有變更。

最近印回各教及各種族之領袖與國民議會議員聯絡，開一各派聯合會議，由自由黨領袖兼國民議會派領袖列海呂氏自行起草新憲法草案，該案內容如下：

第一：印度改爲英帝國之一屬邦(Dominion)，與坎拿大新西處於同等地位；

第二：廢止印度事務大臣制度，逐漸將政權由英之手移轉於印人；

第三：立法權在於皇帝及上下兩院，二十一歲以上之男女有選舉下院議員之權利，兩院議員均由印度人民選出之；

第四：孟買與印度分治。

上述各項皆係新憲之特點，而孟買與印度分治之要求，乃由於種族及宗教關係，各派討論該案時，急進之獨立黨主張印度完全獨立，國民議會派與獨立黨爭論頗烈，結果議決左列各項：

(一)印度政治形式應爲責任政治，卽行政部由人民選出，對立法部應負責任；

(二)印度之政治地位，應與英帝國內其他自治屬邦相等；

(三)孟買，印度分爲兩州。

上述議決案，係折衷兩派主張而定；以本年爲限，卽至一九三〇年一月一日止；如果英國還不答應那個主張，則絕對的不合作運動和非暴力的反抗便須馬上實行。 現已向英國工黨內閣表示此項決議。 至孟買，印度分爲兩州，係回教徒之要求，印度教徒極不贊同，而爲與回教徒協力進行反抗英帝國主義的聯合戰線計，乃取讓步態度，承認其要求。

英國深恐未來的一九三〇年一月一日的革命暴動，決計在那天未到來之前，先傾全力壓制印度一切有力量有組織的團體。 我們看到這個景象，總爲印度前途担憂，怕他們自主運動還要經過多少的波折。 但是壓迫力愈大，抵抗力亦愈強。這個物理的法則，也可以應用到精神上面來。 帝國主義者積極的壓迫，卽是進一步的促成了各弱小民族自謀解放的決心之最大動力。

天下只有自甘暴棄不戰而亡的國家，決沒有力求振作奮鬥到底而永不得自由的奴隸。 帝國主義者併吞一個國家，總先設法毀滅她的民族精神和國民的自信力。 只要民族的精神不滅，國民的自信力不墜，這個民族就是失敗，失敗亦是暫時的。 印度亡了嗎？印度有不斷奮鬥民族爭生存而流血的戰士，有死心塌地印度教的先覺；敵人的鐵騎控制社會，勇士的熱血澎湃沸騰！基督教的魔力雖大，然而印度教徒奮臂一呼，全教的力量一致歸於革命的旗幟之下。 現在印度的民族主義已漸變做一種勝逐力強大逐漸澎漲的勢力，這種勢力卽是印度前途的明燈。

戰債問題概觀

魯

正式宣佈大戰終了的凡爾塞和約之簽訂，距今已十年，而大戰所遺留之戰債，則仍未消滅，仍爲國際間種種問題中最複雜最嚴重之一。 二萬五千萬歐羅巴人，互相欠債著，同時全歐洲又欠一萬二千萬美國人鉅額金錢，其總數將達二〇、〇〇〇、〇〇〇、〇〇〇金元。 以全世界的金額，亦僅能償付其中一部分。 若是我們的政治家不能尋出一個較現在所知道的更好的解決方法來，那末我們的子子孫孫，恐怕休想擺脫他們老祖宗在一九一四至一九一八年闖禍之清理的負擔。

這到底是怎樣發生的呢？老世界究竟怎樣會負担一個被抵押於新世界六十年的責任呢？ 大概說來，戰債可分三部。 第一、是德國欠前協約國的； 這是在和約上規定的，說德國必須償付戰勝國在戰時所受財產及人口的損失，這一筆債，姑且定爲九、〇〇〇、〇〇〇、〇〇〇金元。 第二、是前協約各國相互間所欠的； 這一部分經過不少交涉會議之後，已大部分被吞併於第三部，卽前協約各國欠北美合衆國的；這一部分可定爲一〇、〇〇〇、〇〇〇、〇〇〇元。

協約國怎會欠美國錢的呢？在美國對德宣戰之前，英國法國及其他和德國交戰的各國已向美國陸續借款不少。大抵是由美國投資市場，購進各國公債票？但是此種『借款』，是商業性質的，並不包括在現在所謂戰債範圍內。 一九一七年四月華盛頓向柏林宣戰後，美國財政部允許担任代協約各國在美國國境內購買食物軍火及其他戰具，各方面帳單，由美政府墊款付給，同時協約各國則以『虛息之借據』存於美財部。至美國政府所付出貨物之款，則是由出售自由債票於美國人民所得者。 於此有可注意者，卽美國所借與協約國之款，幾同全部耗用在美國國境之內，借款總額一〇、〇〇〇、〇〇〇、〇〇〇金元之中，爲協約國購出至歐洲者，不過極少數。若與美國在宣戰前協約國輸運至美國的金錢以利美國之購物者比較，則簡直可算是至小數。 戰爭終了後，美國繼續借款於歐洲，救濟戰災，總計美國對協約各國之借款，爲九，五九八，二三六，五七五美元，再加糧食救濟和購買戰利品等之貨款，總額爲一〇，三三八，〇五八，三五二金元。 如此鉅款，其中之實際以金錢交付歐洲者，僅約三二，〇〇〇，〇〇〇元。 又奧大利借款二四，〇〇〇、〇〇〇元，此款已由美國國會批准將於一九四二年償還；俄國借款一九二，六〇〇，〇〇〇元，但蘇俄拒絕承認。 華盛頓對全部戰債問題，曾與各國交涉，擬定歸償辦法，現已在實行中，大致預定全部償額於六十二年中償清，截至清償期爲止，協約國對美欠債本金達一一、五〇〇、〇〇〇、〇〇〇、金元。 粗分之，各國分配如下：英國，四、六〇〇、〇〇〇、〇〇〇元、法國、四、〇二五、〇〇〇、〇〇〇元，意國，二、〇四二、〇〇〇、〇〇〇元、比國、四一八、〇〇〇、〇〇〇元，還有餘剩，由芬蘭、波蘭、愛桑尼、拉脫維、立陶宛、捷克、羅馬尼亞及南斯拉夫各小國分別負担。 美國在和協約國交涉中，不但不肯放鬆債本，並且還要利錢；不過依照原借據，是五釐利，而照現在協定，則已減低不少。 在上述之六十二年中，英國約付年息三釐三，法國一釐六，而意大利則僅付息四毫。 然利率雖微，而數額實甚大，故在協定償債方法時協約國欠美國本金爲一一、五〇〇、〇〇〇、〇〇〇元，而在六十二年中美國將收利息亦達一〇、六二〇、〇〇〇、〇〇〇元。 由本點看來，是協約國於未來六十年內，將付美國二二、一二〇、

〇〇〇、〇〇〇元，不容說自然是個可震驚的數目。我們若以此數，全化爲每個値二十金元的大鷹金幣，排成一條直線，此線之長，應達一千七百三十一英哩，由南至北，幾可橫斷美國國境。協約國中頗有對美國的堅持本息不肯放棄而致不滿的，但以銀洋貼規習慣繩之，美國減低利率，實際即不啻放棄一部分債權。　照現定方法此後十四年中，美國將接受年金從二四〇、〇〇〇、〇〇〇元，逐漸加到四〇〇、〇〇〇、〇〇〇元；拿美國人口計，每人可得三元半。

那末，協約國的債權和債務的地位是怎樣呢？大戰終了後，英國握有債權二、〇六二、〇〇〇、〇〇〇磅，約値美金一〇、〇〇〇、〇〇〇、〇〇〇元，其中俄國約佔三，五〇〇、〇〇〇、〇〇〇元，法國三、〇〇〇、〇〇〇、〇〇〇元，意國二、五〇〇、〇〇〇、〇〇〇元；而英國欠美國之數，則達四，六〇〇、〇〇〇、〇〇〇元，法國於欠英國的三，〇〇〇、〇〇〇、〇〇〇元外，又欠美國四，〇二五、〇〇〇、〇〇〇元，共計負外債約七，〇〇〇、〇〇〇、〇〇〇元；其對協約各國債權，則僅約七〇〇、〇〇〇、〇〇〇元。　意大利戰後除英國二，五〇〇、〇〇〇、〇〇〇元外，又欠美國二，〇四二、〇〇〇、〇〇〇元。

一九二二年英國提議取消一切戰債，其理由爲協約各國，乃因同目的而作戰，是以相互間的負担，不妨相互放棄。　英國此項提議，頗有疑其不誠意者，實則英國於此議之實行，並沒什麼利益，因爲一方面固可不再負担對美的四，六〇〇、〇〇〇、〇〇〇元欠債，一方面則也須放棄對其他協約的一〇、〇〇〇、〇〇〇、〇〇〇元債權。　不幸這件提議，未被美國接受。　拿美國的立足點看，取消戰債就是平白地放棄一一、五〇〇、〇〇〇、〇〇〇元債權，而拿這負担永遠擱在納稅人的肩上，自難較易應允。　其結果，就是英國方面的所謂貝爾福原則的實現了；簡括言之，該原則聲稱英國將僅以所須付美國的債款所給於對英負債的各國，不多一文，也不少一文；美國若放棄其對英債權，則英國也放棄對各國債權。　英國現在所取方針，仍然以該原則爲準。　現在每年約須付美國一六〇、〇〇〇、〇〇〇元，將來漸增至一八〇、〇〇〇、〇〇〇元；該額英國堅持必須取給於德國法國意大利以及其他債務國。　由此點吾人乃不得不一研究德國賠償問題。

在凡爾賽和約中，德國應償協約各國之損失總數，並未規定。　一九二一年賠償委員會乃定爲一三二、〇〇〇、〇〇〇、〇〇〇金馬克，或三三、〇〇〇、〇〇〇、〇〇〇金元。　其後在斯巴會議席上規定在此數額中，法國應得百分之五十二，英國百分之二十二，意大利百分之十，比利時百分之八，其餘百分之八，由其他各協約國分潤。　德國受盡了種種恐嚇，被迫接受此數。　但德國究竟沒有這力量，一九二二年協約國僅僅收得一、〇〇〇、〇〇〇、〇〇〇馬克，以後德國償款，越欠越不對，一九二三年，法兵便佔據了德國實業中心的魯爾區域後，形勢更趨惡化，促成了一九二四年的道威斯委員團的專家會議，擬定了稱頌一時的道威斯計畫。　同年八月倫敦會議，道威斯計畫由各有關係方面批准了，公舉方在盛年之美國人派克吉爾勃氏爲總經理人。　此後，德國每年依照規定付款，從未愆期。　但吉爾勃覺得道威斯計劃雖巳打開一條新路，直接於德國間接於協約國尚不甚公平；因在道氏計劃中賠款總額，雖定爲三三，〇〇〇，〇〇〇，〇〇〇元，然若照計劃中之規定而行，則雖千年萬年，亦不能償清之也。　吉氏一九二七年之提議，旋爲張伯倫及白里安所注意，乃於一九二八年日內瓦席上決定所謂賠償最後解決。　結果本年二月間楊格專家委員會在巴黎於以成立。

楊格計畫之大要，實不過使德國以賠款交付國際銀行，而國際銀行則仍將以所得轉付美國，淸償協約國對美欠債。　當然，若使德國不能依照計畫付款，美國仍將責成英法意等國償付其戰債。　所以、吾人若假定楊格計劃能完滿施行，則是全歐洲將於往後六十年中，償付美國二二·〇〇〇·〇〇〇·〇〇〇元。　若使楊格計劃失敗，則是全歐洲——除德國在外——亦將以同額歸償美國。　至於將來如何過付，現在尙不能預測。　德國在道威斯計劃下之所以能償付協約國，大都靠美國的借款，經濟家說，全世界的金額，尙不能淸償此數。欲望解決，只能以貨物及服務代現。　然而，美國已增高其稅率，以阻止貨物及服務之流入了。　美國所借給歐洲的，是貨物而不是現款，現在美國要取償了，却不肯接受一點貨物而堅持於金錢。　歐洲果然能辦得到嗎？

現代工業主義的優點和劣點

潘世傑

自十八世紀末葉產業革命後，資本主義就迅速的發展，把這整個的世紀變成了機器的時代。　所謂現代文明，就建築於機器之上。　這機器時代所賜給我們的，是豐富的新商品；可是這時代究竟給予我們有幾許幸福，我們却不能說。　我們覺得這個時代是旺盛繁榮，是不可思議的科學進步的時代，但我們也覺得這個時代是醞釀暴發，是充滿毀滅的恐怖的時代。一個機器的應用，我們就可省却五六十的勞工；一個肺癆病的醫士，可使病人轉死回生；在蒼空中，我們有銀鑄的飛機——這機器給我們的是便利與美的。　可是當我們想到不到五百個這樣美麗的機器，各帶着炸彈，在二小時以內，也許完全會毀滅像英國那樣的文明，想到大工業區那樣的烟雲彌漫，沉淪惡濁，想到女工在紡織廠裏作夜工時，被機器輪捲掉她的頭皮的痛苦時，我們眞不能不咒咀這時代了。所以像斯賓葛來氏把西洋文明，當作一筆濶賬，佛利曼氏以爲這黑暗的惡夜，眞是無法可拯救了。　但也有像福特氏那樣宣揚着烏托邦，皮爾特氏以爲這是美麗光輝的早晨。

眞的這個時代也可贊揚，也可咒咀。　但我們不分皂白的空泛的贊揚或咒咀，却覺得是偏見，狹隘，不確實，無根據的亂嚷。　我們須得根據事實——可確的失業工人統計；心理疾病的趨勢；人類有機體對於單調重復工作的抵抗怎樣——雖是這些事實終未曾搜集到，不能給我們來估併這時代的得失優劣；我們至少須得考究這機器所賜給我們的一切事物的優劣，一件一件的揭出，然後再來評論牠。

（一）現代工業主義的優點

這機器時代給予人類的幸福有下列幾點：

一．醫藥的發達昌明與機械的支配，延長了現代人的生命，增進了現代人的健康，實爲前此所未有。

二．生活程度是極其提高了，若是以商品的分配的廣闊方面來看

三．藉機械的力量—鐵路，汽船，汽車，電報，海底電線，電話．無線電，飛艇——把空間漸漸的縮短，使這世界的社會的經濟的統一漸漸顯露其重要（但論理是如此，其實還尙遙遠呢）。

四．工作時間的減少。

五．迷信漸減——現代人大概都要發問：『什麼使這事物這樣做；』不至於向不可知的神祕處去崇拜吧。

六．許多機器，尤其是汽車，能使人類增加自信力和權力的感覺；不然，人類早早畏懼地走向坟墓裏去了。

七，現代工業以機械的運用方法，開始應用一種測驗的制度，藉以決定每個工人的工作，怎樣能使他免除疲勞而且不妨礙出產。　這眞是任何文化所未曾夢想得到的了。

八，機器已將土地所有權與世襲的特權階級的分化免除了。

九，雖然純粹科學產生應用科學，而因工業的需要，却激起人們對於化學物理學的根本原則，作廣闊的研究，以廣人類知識的有限。

十，殘酷的社會現象，已無疑的減少，而社會的同情則日見其增加．各國對於災荒的拯救，紅十字會對於疾病的醫治，都可看出這種同情心。

這些現代工業主義對於人類的影響，當然不能說完全是歸功於機械，但機械的驚奇發達至少總有相關的。

（二）現代工業主義的劣點

這機器時代給予我們的惡效果，却更濁多咧：

一、機械化戰爭的恐怖，日漸徵兆着。

二、現代工業的不相聯絡，與互助關連的工業構造的權力的均平，同時增長着，使無論任何恐慌——主要工業工人的罷工、競爭者的互相爭鬥，原料策略的失敗——都會極其恐怖的根本動搖現會平衡的危機。

工藝的成功與社會對於其用意何在的愚昧，都同時各向相反方面並進着。

三、天然富源的利用與浪費的程度有同樣的可驚。

四、機械工作的單調與重復，摧殘了幾千幾萬的人類，僅是病態的適應於製造方法。

五、工作的專門化，使昔日所謂工作，遊戲，藝術的：一位一體，破壞分散了；而有傾覆生理上必需的人體均等之傾向。

六、機器如無線電話，留聲機，電影等，僅強使工人利用休息時間作袖手享受聽聽，而無自行直接參與的快樂，以恢復其精神。

七、現代工業的專門化，增進了貨幣的重要。　因之使人們對於貨幣的價值發生含糊，祇知表面的價值而不了解貨幣底內實。

八、工人被機器的減削的增進，比各種職業能收容工人去工作的速度還快，故工人時感失業的痛苦。　此實工業革命後的一種最惡現象。

九、現代工業使勞動者比從前更需要生命力，因之使勞動者當壯年時，即濫精力剝削殆盡，而至老年時，因不能操勞，即有感受經濟生活的困難的結果。

十、機械生產的銳增，社會上之購買力，實不足容納此過剩的生產品，故有應用開支浩繁的高壓的售貨術，而使社會上一般消費者幾乎失去選擇力，而被其混亂。　如香烟的與趣，使消費者忘却吃糖果的滋味；而亦有相反者。　此種現象，真所謂『新文盲』了。

十一，機器速度的激增，及機器生產的方法，使工人在工作時，不測事情的發生愈多。

十二，現在工業的估價過於農業，因之有農業與工業的不平衡。

十三，機械化使大都會及城市或為淤塞與集中，實不適於居住。

十四，噪雜的聲音，灰塵的飛揚，煤烟的滿布，真給現代人以極可怖的刺激，此種刺激在瓦特發明汽機以前所未有。

（三）現代工業主義幾點優劣的混合

一、在產業革命的進程中，人口激增，其轉從移殖之劇烈亦為空前所未有。　全世界人口總額，幾比前世紀增加二倍餘，而同時人口的推向城市去，亦為異常的顯明。

二、機器巳將自給自足的社會破壞了，而一村落全賴自已供給衣食住者，實無存在於現代。　此種情形，若在一切皆為安靖而有秩序的社會裏，固能使生產效率的增大，但在一切皆為紛亂而有病的社會中，那却是社會的大患了。

三、機器巳將舊有技能，一概推翻，而產生許多的技能，如汽車夫，航空家，機器匠，火車機匠等，眞是不可勝數。　可是新的技能能酬償舊有的嗎？

四、機器減削了婦女家務的技能，而代之以牌戲，逛商場以及其他加入文化的會社等等活動，而同時却得到了婦女經濟的獨立與平等。

五、機力時代打破舊有的家庭，結婚，兩性，及宗教等習慣，確為苦痛的手段；但亦或得力於最後。

六、機器巳殘酷地破壞了藝術的世紀，而重新創造新的世紀，如布建築，機械，繪圖方面都有顯明的成功。

七、機器減低許多貨財的本質，而增進其貨財的本質，如，製造海洋郵船，雖有良好的製造方法，若無機械，就不可能了。

八、現代學識，皆從書籍上得之者漸增，而從初步經驗如中世紀行會之教導徒弟者漸減。　這實使我們離開實際太遠，但也使我們有廣博的範圍。

九、生活的過去，比以前更快；而所得經驗亦愈多，而以感情的能力去經驗人生者却漸少。

十、現代勞働者一離開家庭，進入工廠，即失掉他們經濟的獨立，而為他人操勞了。　若是工廠所有者一日不關心勞工，且當他們為商品看待，則勞働者就一日不能離開痛苦和壓迫。　倘若工廠所有者（如蘇俄）以勞働者為人類，且全為了他們而旋轉工廠的機輪，那他們的斷得必更大於所歩了。

我們既有這許多關於現代工業主義優劣的結果，我們能不能對這自瓦特發明蒸氣以來的百五十年間機械對於文明的相撞的情形作一個判斷嗎？這當然讓讀者自己去評論。　但在我看來，機器所帶給人類的禍患，確比他給予我們的幸福還要多而厲害。　即文明的進程，也無非浮泛的而無本實上的進步。

我們只要看歐戰的蹂躪，工業區荒墟般的惡濁，工廠裏工作的單調疲乏，工業失業工人的慘狀，無價值的機械式的休息，以及宗教和倫理標準的被現代工業所壓迫而淪於混沌的狀態等現象，我們就要懨棄這現代文明，願脫離機器的利益而回復到故有的自然生活；雖是我們現在能享受大量的商品，偏重的繁榮，以及有科學與實用工藝學那樣的進步發達。

（四）幾個危機的急須免除

可是我們的時代是無停滯的可能的。　工藝學是激烈地在變化，文丞也隨工業的變化而必須變化的。　所以我們現在只要觀察這在變化的力量是否造成高尚的文明，還低下的明？　我相信若是我們能把重要顯著的幾個危機減輕些，或免除了，也許在未來的時代，可得到較大的幸福。　我們知道每當疾病在痊愈前，必有大痛苦的。　所以機器的介紹些任何國家裏的文化，無論是英美，德，日等國，皆須受極大的痛苦與困難的。　但這痛苦也許不會長久的　我們在過去幾年中，曾經看出這種情形並不是永遠不變的，只要時間的推移，情狀的改進；可是我們須得能統制這可怖的危機才好。　這危機就是：

一、機械化的戰爭——若是飛機充滿了百幾個的航空站，想在數小時內，毀滅了英國，法國，或北美合衆國的東海岸，那還講什麼光明的將來，文明的向上；這都是無效的空談！若是少數的政治家，正在每天美麗的早晨，專在那裏鼓吹熱頭腦的青年去殘殺相噬，那一切的進步和希望，都將如灌溉玫瑰花園于火山的邊際一樣了。　所以倘若機械的戰爭，不在未來的大戰前免除了，則機械的久文，實對於人類智慧的傾覆，負最重大的責任了。

二、現代工業的專門化——現代工業的專門化，使城市漸漸擴大，而且淤塞，工業的估假過重於農業，使基本糧食的供給，發生動搖，男女所受的教育，僅是適應於一工廠的一部份的一種工作的一中小份的工作，而失却全部工作的連絡。所以這種工業部份發達的專門化，須得加以智力的統制與支配，而設法免除之。　這實在太過於部份化了。

三、天然財源的恐慌——機器對於世界天然財源的寶藏，發生了極大的恐怖。故此種財源須得加以保護和節用，以待替代品的產生。　若是照現在那樣的浪廢那末煤油咧，銅咧，煤炭等，既無原料可代替，天然出產乂缺乏，必定要發生極大的恐慌了。　所以在未來的十年間，也許因石油的缺乏而發生恐慌，是免不了的。

四、失業工人的增加——因機器的應用，各種工人被削除者，其數之多，眞不可勝數。　即就影戲院話盒的裝置，已挖去了幾萬音樂的職業，電排字機的應用，就搖動了幾千萬印刷者的生活；所以現在我們只看見解雇的日增，未看見被僱者的日多。　而尤其悲慘的、莫過於年老的勞働者、不能得工作的受苦。　所以歐文楊（Owev D Young）謂失業乃現代經濟制度的汚點。　並且他說世界是不會給予人類以生活的商業乃給人類以機會去謀生。

可是失業是現代工業主義免不了的現象，除非政府加以設法，使國內企業發展，展俾失業工人得能謀生。　但頭痛醫頭，脚痛醫脚那種局部的補救，是無濟於事的。　對於這問題務須有大規模的工業的設計，一方得到可確的失業統計，然後施行大規模的公共事業的程序，工作時間的減少（如美國紐約的營造業有二十萬工人已實行每週五日的工作時間）以及施行有效的失業保險等政策，方可免除失業工人的增多。

若是以上四個危機——戰爭，專門化，天然財源的缺乏，及失業——都能加以相當的制限和設施，則現代文化的偉大，也許是無限的呢。

蘇俄東方政策之覆亡

聿知

（此篇大意皆譯自七月號現代史料中Stuale chase著的（Good Evie 3idew Lndustrialism）附此聲明。）八月十五日脫稿於中大商學院

俄蒙新約於一九二一年十一月五日成立，無甚重要。　其後一九二三年有在莫斯科簽字的「俄蒙密約」却有大大注意的必要。內容如左：

（一）外蒙當局須宣告一切森林礦產及土地以後均歸國有，凡無人佔有之土地，均給蒙古貧民及俄國農民居住耕種。

（二）外蒙古天然富源，禁止私有：一切森林礦產允許俄國實業家雇用蒙人開辦。

（[illegible]）全國鑛業歸俄國工團及工會承辦。

（[illegible]）貴族享有之土地權，當即廢止；代以蘇維埃自由交換制度。

（五）聘請俄國實業家，開發富源，振興工商業。

（六）請蘇俄工會，參與創設勞工制度事宜，以得完全保護工人。

（七）聘請俄國專門家，入外蒙政府，以資指導。

（八）依蘇俄政府之通議，外蒙政府一切職權，均歸人民政府之行政部施行。先設立一革命委員會，及軍事委員會，再召集議會，以便制憲。

（九）允許蘇俄軍隊駐紮於外蒙古，協助外蒙古人保全領土，以禦中國。

（十）活佛及蒙古王公之頭銜，一律廢除，以活佛爲革命委員會委員長。

上面的條約中，政治侵略，經濟侵略，軍事侵略，文化侵略都面面顧到了。我們不知牠和二十一條有那一點現出不同的神氣。恐怕比二十一條還厲害吧！帝國主義的倫理觀——「白種人的担負」（White man's burden）——的意味，充滿在該條約裏，我們看不出，蘇聯帝國主義在什麼地方次於歐美日本的帝國主義，喂！大蘇聯帝國主義！大蘇聯鮮血帝國主義！

莫斯科革命（？）家和外交家的恥辱！

四，「東方政策」——一個歷史的名詞了！

自從東方政策真面目被弱小民族揭開，牠的命運早巳跟着飛奔的時光斷送了。第一，東方國家大半尚在中古時代的農業牧畜經濟時代，階級意識不發達，團結性很遲慢，第三國際想在這些地方施行社會革命，根本是不懂事實的期圖。第二，東方民族漸漸從歐美日本帝國主義掌下覺醒過來，要爬國家主義的路上去；世界革命的好名詞，打不動他們的心絃；同時，他們中的每一個怏不肯爲着世界革命而犧牲。第三，東方民族的革命運動中，多半各有各的主義，如中國有三民主義，印度有不合作主義，土耳其有基瑪爾的國家主義等，各民族多半不願接收外來的列甯主義：所以列甯主義和各本地的革命主義經過一次頡頑後，往往是失敗。第四，東方人有好保守的農業國的特性，西洋帝國主義便利用這種弱點向着他們宣傳赤化怎樣可怕。結果他們還不懂得赤化的情形與意義的時侯，便把赤化設想成毒蛇猛獸了。第五，第三國際各地共產黨支部多收當地的流氓地痞，以致無健全人才去揮赤色革命。不懂當地情形的第三國際總部發出不健全的命令，交給一夥不健全的人去執行，結果殺人放火，地方民衆信仰全失。第六，第三國際的粗面和內心不同的情形被弱小民族發覺後，弱小民族對他懷着畏懼；後來看見列甯主義不合他們的國情，他們開始疑慮；共黨人物給他們表演的殺人放火，惹起了他們的怒目相向不共戴天。——六項主要的因子，造成了第三國際東方政策慘酷的潰敗。

在印度，斯他林原以牠爲東方政策的中心，因爲：

（一）印度是東方民族中唯一的工業國，現有工場八千，工人八百五十萬人。

（二）印度大半地盤尚在時代落伍的封建狀態中，不滿現狀的空氣瀰漫全國。

（三）印度的支配者——英國人僅有十五萬人，而被統者——印度人共有三億五千萬之多；加以印人反英空氣激昂，成功易於期圖。

但是，因爲——

（一）英度的工人大多數沒受教育，無政治訓練，無團結與組織的能力，尤無階級的意識。

（二）「不抵抗」的「甘地主義」和「以暴力奪取政權」的列甯主義根本衝突；而印人又堅信甘地主義，不接受列甯主義。

——二大原因，第三國際的印度赤色革命的計畫，不得不擱置一邊。

加以英人治印鈎心鬥角，傾全副精力促印民族常此自相慘殺，捕殺共產黨，第三國際東方政策的印度政策絕望了。

一九二一俄阿訂立修好新約後，二國的關係到一九二六的俄阿軍事同盟走到最高點。　阿富汗對付蘇聯的政策，是：一，只限於互助擁護大英帝國及土國自主的發展；二，不得宣傳共產主義及蘇維埃政治使阿富汗赤化——因此蘇俄在阿富汗雖得着些軍事上的便利，而赤化政策，完全不能侵入。　到了一九二八年終，親俄派革命政府忽被親英派推倒，阿馬武拉至今逃亡；英國在阿富汗的勢力，重新建築起來，八九年來第三國際在阿富汗的成績，蕩然無存。

一九二〇年第三國際土耳其支部——土耳其共產黨成立，在各重要都市大肆活動，社會因感不安。　國民黨首領基瑪爾當時致書共產首領蘇白希，下婉切之忠告謂：「爲救國起見，不得不預先防止過分激烈的要求，恐怕要損害國民的統一，和對外的抵抗力。　因此，土耳其國民大會認定在這裏實行社會革命，應該謹慎而且和緩才是。」土耳其共產黨置若罔聞，依舊宣傳列甯主義，和攪發民衆對國民黨的信仰。一九二一年土耳其國民政府遂下令解散共產黨，通緝其黨員，鮑羅廷逃走，俄土形勢頓趨嚴重。　後來漸漸維持和俄阿相彷的交情，就是只有一時政治的親善，沒有主義的協和，一九二九年俄土關係又趨惡化，報紙上大字登載的是「俄土國境增兵」。

德法英美日俄之民衆教育

之常

歐美之成人教育機關，歷史最長，成績最著者，首推丹麥之平民高等學校，此種學校之第一所，於一八四四年即行成立，初爲社人創辦，其後丹麥政府亦予以提倡，校數日增，至今政府之補助費已達百萬，其影響不獨及於丹麥全國，且及於全世界也，丹麥之平民高等學校，辦法首先爲瑞典，挪威瑞士諸國所仿行，德國繼起而更昌之，玆將各國最近狀況略述於左：

▲德國　德國在十九世紀末葉，已有人提倡平民教育，德國之通俗教育會，於一八七一年即成立，提倡通俗講演等事，一九七八年柏林Nooerdolt（亨博脫）開始教授各種簡易學課，以應一般人民之需用，一八九八年各學者合組大學通俗講演，是爲大學推廣教育之起點，是時各處漸有設立公共圖書館者，歐戰將終，德國經革命之結果，政體改爲共和，民衆愈懃成人教育之重要，政府亦從而提倡之，普魯士教育部首設成人教育專司，其他各邦從而效之，成人教育運動風氣一時，平民高等學校因而發生。

普魯士教育部之成人教育專司，爲提倡成人教育起見，每月發行一月刊，每兩週在柏林及各大城召集各平民高等學校教員討論教材，教法，組織等問題，間有演講，對於各平民高等學校之發展，幫助不遺餘力。德國之成教育機關，尚有許多補習學校，種類甚多，要而言之略舉如左：

（一）多科的職業或工業補習學校；

（二）商業補習學校；

（三）鐵路職工補習學校；

（四）無學工夫補習學校；

（五）普通補習學校；

（六）專爲鄉民設立之補習學校；

以上各校除（五）外皆爲職業性質，第一項學校專爲各工場工學徒而設，校內多無工場實習修業年限三年或四年，所教之功課約分三類：

（甲）國民學：包含法制經濟職業史，文化史，人生大意，衛生常

（乙）事務學：包含工作之估價，簿記，商業常識，借貸及金融原[illegible]大意等；此二項功課約佔全數時間之半；

（丙）專業學：包含工作材料，工作程序，工作機械使用法及與工作有關之數學圖書等，此項功課約佔全數時間之半。 時間總數每星期六小時或八小時。

德國之圖書館以普魯士之國立圖書館爲最大，藏書二百餘萬卷。其特色除圖書外，有音樂隊部內藏世界各國之歌曲及唱片等，有語音部，內藏二千餘圖於各國語言之唱片，更有雜誌凡二萬種，其書目達一千二十卷，每年入館閱覽者，凡四五〇．〇〇〇人，即平均每日一千五百五五十人，每年借出之書籍，凡五二〇．〇〇〇卷，內三五〇．〇〇〇係借出館外閱覽者，此館與普羅士之十大學及四專門學校有聯絡，可互相借書，故能運用之書籍幾達七百萬卷，各大學校之圖書館，除普通書籍外多專重一門，以冀養成有特別專長之材。

除普魯士之國立圖書館外藏書百萬卷以上者，爲Munich之 Bauagri國立圖書館，五十萬卷以上者，則凡十二所，二十萬卷以上者，則凡四十五所，餘而較小，私立及半公立之圖書館，全國頗多，各鄉村圖書之借用，或以省爲中心，或以郡爲中心，全國各處，均以巡迴方法達到。

▲法國　法國之成人教育事業，在英美德四國中，最稱幼稚。 十八世紀中葉當紀爾民 Geuyet 掌教育權時，一方面勵行小學義務教育，一方面提倡成人教育，使年長失學者有機會補習，本世紀之初， 法國當局Edouard Revit 氏籌管成人教育事務。 氏在任凡二十年，成人教育班達五千四百級，學生數達七萬人。 惟此種學生，大都年齡在十三與十八之間，十八歲以上者甚少，同時又私人及團體創設平民大學者，程度較高，且多帶政治臭味，尚有各種學會，設立成人班，教導年長失學者，據周君太玄調查法國成人教育機關，一九二〇——一九二一年有下數：

青年及成人班	三六．二五七級	
學生（男）二三一．六二〇	（女）一四四．八六三	
教員（男）二三．六三六	（女）二五．九七八	
平民講演會	二五．二七所	
平民教育會	四六六所	
平民大學	三九所	
國家補助基金	二．九四〇六一四佛郎	

以上各機關所施之教育，多爲普通性質，屬於職業性質者，則有各職業學校附設之夜校，各工會各工藝會，多藝會，學徒預備友義會等是。

法國之圖書館除巴黎各圖書館外，均組織不完備，巴黎之圖書時以國立者爲最大，其次爲巴黎大學及專門學校之圖書館，及八十三所之市立圖書館，私立或半公立之專門圖書館凡百餘所，規模尙好。 巴黎以外圖書館，除各大學者，稍具規模之市立圖書館僅四十二所，餘僅具虛名。 書籍既少，管理亦未佳。 （總數約三千所藏書共五百萬卷）

▲英國　英國成之人教育事業，在十八世紀中葉以前教會提倡，因成人多不識字，不能讀聖經及了解教義。 有所謂星期學校，專教聖經等科，十八世紀中葉以後，漸有私人及慈善團體設立成人教育班，教非宗教性質之功課者。 同時大學中教學及各地學者漸亦注意成人教育，設講習會夜學及勞工學院等，大學推廣亦之萌芽，亦始於此時。 本世紀之初成人教育之事業頗引起政府之注意，歐戰時更由國會及改造部特派委員會調查成人各種教育機關。 此項報告於一九一九年出版。 成人教育事業之進步， 乃一日千里。

英國之勞工教育會專此提倡勞工教育爲宗旨，全國分會凡三百五十五所，亦設有一年及三年班。 一九二一．二二年全國勞工教育會所設一年班凡四六三，學生達一一，五七九名，此外尙有各種讀書會及演講會等。

英國之勞工學院， 最早者爲牛津之Ruchin college 其後各處均有設立。 尤以倫敦及格拉司哥兩處爲最大。 倫敦之勞工學院一九二二一年有寄宿生，三十二人，任各分院上課者達八千人，格拉司哥之勞工學院則於一九二二年，在總院所在上課者，八百餘人，分院上課者二千人，此種新式之勞工學院均由工會管理之。

英國圖書館事業，初由加納哥，基金董事會提倡，於一九一一年發起新款設基金董事會於英國，一九一五年後加哥基金對於鄉村圖書館之發展，特加注意，其法係以郡爲單位，每郡設一圖書館，郡內各村鎭亦自設圖書館者，可借學校或其他公共機關設郡分館或書站，由郡館按時送書至分館或站，借人閱讀，故全國鄉居之人皆有借書機會，每年借出者凡四百七十餘萬卷。 一九一九年後，此項圖書漸由地方接收自辦，而基金僅處於補助之地位。

英國今日之圖書館約可分爲下列數類：

一、鄉村圖書館或書站——本館設書甚少，但由郡館借來還去之書頗多。

二、城市圖書館——藏書較富，但可借自郡館。

三、郡區圖書館——藏書甚富，爲一郡圖書借出之中心。

四、學者中央圖書館——此館於一九一六年由加納哥基金設立，專以供給學者圖書爲宗旨，凡各地方圖書所備之普通書籍，此館或不備，各館所無者，則由此館自備，或由此館與專門圖書館商借，而由此館補助該專門圖書館，極便於全國之學者。

五、專門圖書館——關係私家或衙署所設立，但有相當之介紹，人者亦可借嘗。

六、國立圖書館——以英倫博物院之圖書館藏書最富，且多珍品，爲世界大學問家所重視。

▲美國　美國之成人教育，初亦由宗教及慈善團體提倡，未嘗發達；蓋[illegible]國之教育較爲發達，人口亦不多，年長失學等較少也。 十九世紀末[illegible]歐洲移民赴美者有如潮湧，成人教育問題於是乎起。 歐戰時美國[illegible]制，調查成人中有四分之一或完全不識字，或識字而不能閱報寫信，全國人士益努力從事於成人教育；推倘無統一之機關及精密之調查。 近年以來，全國始有成人教育會之設立，專以研究成人教育問題及聯絡成人教育機關爲宗旨。 據專家計算美國成人利用閒暇繼續受教育者達三百萬人。

美國之成人教育機關足述者，有下列數種：

一、青年會——全國女青年會之教育事業無統計，在男青年會均設學校，求學者約十二萬人。 所選功課大都係商業性質，約占百分之四十八，普通功課則占百分之二十七。 餘爲工業及其他性質之功課。

二、補習教育——全國受補習教育者凡二五三．七二八八人（一九二三），內一八四．〇〇一人係受普通補習教育，計男子九〇．七三〇八人，女子九三．二七一八人。

三、勞工教育——據一九二四年勞工教育年鑑中之報告，全國之勞工學校九一六四所，生徒數不詳，此項學校或獨立，或附設於大學，或由工會設立。

四、城市夜校——二千五百人以上之城市，大都設有夜校。 此項夜校多附設於中小學校，或職業學校，一九二三年度，全國夜校學生數達八十八萬人，男女約各半數。

五、不識字成人班——美國人民之不識字者，據一九二〇年調查，尙占百分之六。 其中多爲自各國赴美之移民。 近年以來，各州極力提倡不識字運動，由州教育局司指導及補助此項教育之經費者，占十八州之半，由各地方設立之成人班甚多。 一九二五至二六年，在爲不識字成人設立專班肄業者，九三一四，六四〇人，且有十八州設法訓練專教此種班之教師。 十二州有專設委員會，管理此項教育。

六、大學推廣教育——美國中央教育局一九二四年之報告一九二一年，全國七百八十所，大學所施之推廣教育如左：

教育事業	男	女
夏季學校	六二、九九四	八五、〇六九

冬季短期班	四、一七九	一、〇八[illegible]
推廣班	二八、〇八四	四七、八二五
函授班	一九、六八一	一八、八五四

各州州立大學往往有關於推廣設立之規定，凡該大學勢力範圍內某地方有五人或十人願學某種功課者，得呈請該大學派教員至該地方授課，一切薪俸及旅費，由學校担任。該地施教所在一切費用，則由學生擔任，實際上多借公共地方。故學生担任，實際上多借用公共地方。故學生僅須出極微之雜費及書籍而已。

美國之圖書館事業亦甚發達其種類約如下：

一、國立及州立圖書館——此項圖書館，初多為政府藏書籍文件之所，其目的不過供政府中人之參考，近二三十年來目的漸變，範圍漸廣，如國會圖書館一方面搜集有價值之出版品，以供學者之研究，一方面設法與全國圖書館聯絡，供給種種消息及材料。各州立圖書館在近五十年中，亦自八〇〇，四〇〇卷，增至六，〇〇〇，〇〇〇卷。然國立及州立圖書館皆尚非通俗性質。

二、大學圖書館——大學圖書館以哈佛書藏書最多，計二百五十餘萬卷。自五十萬卷至一百萬卷者凡七校，十萬卷至五十萬卷者凡五十六校，一萬卷至十萬卷凡四百五十一校，一萬卷以下者凡三百四十六校。此種圖書館，有僅供大學教職員及學生之用者，有時備通俗實辦者。

三、專門圖書館——全國之專門圖書館計凡一千餘所，昔日以法律或政治性質之圖書館最多，繼則商業圖書館，日見發達。今日則以新聞界之圖書館，最居首要。於可見美國各種事業發展之趨勢，及各界之熱心研究矣。

四、公共圖書館——所謂公共圖書館以為一般民衆設立，不收費而可借書出館外之圖書館也，此項圖書館在美國全國現約有六千所，計用之書達六千餘萬本，藏書共七千餘萬卷，借出卷數每年平均總計達二萬二千六百萬，（其中有卷借出若干次者，統計以每次計算故得上數）此項圖書館有四千五百所，係公家出資，僅一千五百所，係私立或其經費來源非公家者。每年經費達三千七百萬金元，此項圖書館，可分為：

一、村圖書館——村圖書館規模頗小，但為數頗多。

二、市圖書館——規模甚大如芝加哥者藏書一百四十四萬卷，每年借出者達一千萬卷，每年經費凡一百二十餘萬金元。

三、鎮圖書館——計全國凡四百七十五所，但南部及西部各州，均無鎮圖書館。

四、郡圖書館——全國凡二百三十三所，四十八州中，有郡圖書館者凡三十二州。此項圖書館為圖書館界所重視，因單位較村鎮圖書館為大，其服務較有效率也。

五、州圖書推廣部——全國四十八州設立州圖書推廣部，幫助各地方設立圖書館，并用巡迴或郵寄辦法，借出書籍，計各州每年借出者達百五十萬卷。

（未完）

匕首

四十九　看風

灰色分子總是看風駛舵的。不然，便配不上做灰色分子。平日或者在有求于人的時候，可以大吹其爲黨效力的成績；等到機會來了，就顯露其原形。無形的，學着少女不知亡國恨的態度，擁護是而不談，談談國際問題，有形的，于字裏行間，爲匪敵張聲勢！嗚呼，此種看風頭者，實爲黨國之大害也！

（[illegible]）

五十　造謠

人說：「中國人慣造謠，你看謠言不是很多麼？」[illegible]我說：「中國人不慣造謠，因為造的謠都是離開人情太遠了，[illegible]謠，便會給事實證明得千千萬萬的謊」。

3-13-80